

# ภาคผนวก

ภาคผนวก ก	ผลการพิจารณารายงานการวิเคราะห์ผลกระทบสิ่งแวดล้อม โครงการทำเหมืองแร่หินอุตสาหกรรมชนิดหินปูนและหินดินดาน เพื่ออุตสาหกรรมปูนซีเมนต์ บริษัท ปูนซีเมนต์นครหลวง จำกัด (มหาชน)
ภาคผนวก ข	สำเนาประธานบัตร
ภาคผนวก ค	แบบ พร.233 (รายงานแผนและผลการดำเนินงานด้านการฟื้นฟูพื้นที่ทำเหมือง)
ภาคผนวก ง	เอกสารประกอบมาตรการป้องกันและแก้ไขผลกระทบสิ่งแวดล้อม
ภาคผนวก ง-1	เอกสารการจัดการเรื่องร้องเรียน
ภาคผนวก ง-2	ขอบข่ายงานฟื้นฟูสภาพพื้นที่เหมืองปี 2568
ภาคผนวก ง-3	สำเนาหนังสือนำส่งรายงานผลการปฏิบัติตามมาตรการ ประจำปีเดือนกรกฎาคม-ธันวาคม พ.ศ. 2567
ภาคผนวก ง-4	การศึกษาสำรวจความหลากหลายทางชีวภาพและการฟื้นฟูระบบนิเวศ บริเวณเหมืองหินปูน
ภาคผนวก ง-5	แผนการซ่อมบำรุงเครื่องจักรและอุปกรณ์ต่างๆ ระหว่างเดือนมกราคม-มิถุนายน พ.ศ. 2568
ภาคผนวก ง-6	แบบฟอร์มบันทึกข้อมูลการระเบิดเหมือง และบันทึกการเบิกวัสดุระเบิด
ภาคผนวก ง-7	คู่มือด้านความปลอดภัยในการทำงานของพนักงาน
ภาคผนวก ง-8	แผนรองรับการเกิดเหตุฉุกเฉิน และทีมระงับเหตุฉุกเฉิน
ภาคผนวก ง-9	รายงานการฝึกซ้อมดับเพลิง ฝึกซ้อมอพยพหนีไฟ และการระงับเหตุฉุกเฉิน ประจำปี 2568
ภาคผนวก ง-10	กิจกรรมมวลชนสัมพันธ์ ประจำปี 2568
ภาคผนวก ง-11	คณะกรรมการมวลชนสัมพันธ์
ภาคผนวก ง-12	สรุปผลการดำเนินงานของโครงการจากกองทุนพัฒนาหมู่บ้านรอบพื้นที่เหมืองแร่ฯ ประจำปี 2568
ภาคผนวก ง-13	สรุปผลการดำเนินงานโครงการกองทุนเฝ้าระวังสุขภาพชุมชน ประจำปี 2568
ภาคผนวก ง-14	ผลการตรวจสอบสุขภาพประจำปี 2567
ภาคผนวก ง-15	สถิติอุบัติเหตุและการเจ็บป่วย ระหว่างเดือนมกราคม-มิถุนายน พ.ศ. 2568
ภาคผนวก ง-16	เอกสารการตรวจสอบระยะหินปลิวภายหลังการระเบิด
ภาคผนวก ง-17	คำสั่งที่ มว.022_2562 เรื่อง ห้ามล่าสัตว์ในเขตพื้นที่ประทานบัตรและแบบแร่ 6

# ภาคผนวก (ต่อ)

ภาคผนวก ง-18	ลงรับหนังสือที่ รสบ.070-076_2567 นำส่งรายงานกองทุนพัฒนาหมู่บ้าน และรายงานกองทุนเฝ้าระวังสุขภาพชุมชน ปี 2566 (7 เล่ม)
ภาคผนวก ง-19	เอกสารการตรวจเช็คสภาพรถยนต์ ระหว่างเดือนมกราคม-มิถุนายน พ.ศ. 2568
ภาคผนวก จ	ใบรับรองผลการวิเคราะห์
ภาคผนวก ฉ	มาตรฐาน
ภาคผนวก ช	ใบรับรองการสอบเทียบเครื่องมือ
ภาคผนวก ซ	สำเนาหนังสืออนุญาตขึ้นทะเบียนห้องปฏิบัติการวิเคราะห์เอกชน

ภาคผนวก ก

---

สำเนาหนังสือนโยบายและแผนทรัพยากรและสิ่งแวดล้อม  
ที่ ทส 1009.2/8183 ลงวันที่ 15 กรกฎาคม 2559



สำนักงานนโยบายและแผน  
ทรัพยากรธรรมชาติและสิ่งแวดล้อม  
ถนนพระรามที่ ๖ แขวงสามเสนใน  
เขตพญาไท กรุงเทพฯ ๑๐๕๐๐

១៥ កក្កដា ២០១៤

เรื่อง การพิจารณารายงานการวิเคราะห์ผลกระทบสิ่งแวดล้อม โครงการเหมืองแร่หินอุตสาหกรรมชนิดหินปูน  
และหินดินดานเพื่ออุตสาหกรรมปูนซีเมนต์ ของบริษัท ปูนซิเมนต์นครหลวง จำกัด (มหาชน)

เรียน กรรมการผู้จัดการ บริษัท ปูนซีเมนต์นครหลวง จำกัด (มหาชน)

อ้างถึง หนังสือบริษัท ปูนซิเมนต์นครหลวง จำกัด (มหาชน) ที่ ๒๖๘/๒๕๕๙ ลงวันที่ ๕ กรกฎาคม ๒๕๕๙

สิ่งที่ส่งมาด้วย มาตราการป้องกันและแก้ไขผลกระทบสิ่งแวดล้อม และมาตรการการติดตามตรวจสอบผลกระทบ  
สิ่งแวดล้อม โครงการเหมืองหินหินอุตสาหกรรมชนิดหินปูนและหินดินดานเพื่ออุตสาหกรรม  
ปูนซีเมนต์ ของบริษัท ปูนซีเมนต์นครหลวง จำกัด (มหาชน) สำหรับคำขอประทานบัตรที่  
บ - ๒๙/๒๕๕๕ และประทานบัตรที่ ๒๒๖๒๓/๑๕๖๕๐, ๒๒๕๔๖/๑๕๖๕๒, ๒๒๕๔๓/  
๑๕๖๕๓, ๒๒๕๔๔/๑๕๖๕๔, ๒๒๕๔๕/๑๕๖๕๕, ๑๙๙๐๒/๑๕๖๕๙, ๑๙๙๐๓/๑๕๖๖๐,  
๑๙๙๐๔/๑๕๖๖๑, ๒๒๕๖๒/๑๕๖๖๒, ๑๙๙๐๗/๑๕๖๖๓, ๒๒๕๖๑/๑๕๖๖๔, ๑๙๙๐๘/  
๑๕๖๖๕, ๑๙๙๐๖/๑๕๖๖๖, ๒๒๕๖๔/๑๕๖๖๗, ๒๒๕๖๕/๑๕๖๖๘, ๒๒๕๖๖/๑๕๖๖๙,  
๒๒๕๖๗/๑๕๖๗๐, ๒๒๕๖๘/๑๕๖๗๑, ๒๒๕๖๙/๑๕๖๗๒, ๑๙๙๑๔/๑๕๖๗๓, ๑๙๙๑๖/  
๑๕๖๗๔ รวมแผนผังโครงการทำเหมืองเกี่ยวกับรวมจำนวน ๓๕ แปลง ในอนุญาตปลูกสร้าง  
อาคารเกี่ยวกับการทำเหมือง และจัดตั้งสถานที่เพื่อการแตงนรนอกเขตเหมืองแร่ จำนวน ๔  
แปลง (แบบแร่ ๖ ที่ ๒/๒๕๓๒, แบบแร่ ๖ ที่ ๒/๒๕๔๔, แบบแร่ ๖ ที่ ๒/๒๕๔๙ และแบบแร่  
๖ ที่ ๒/๒๕๕๓) และคำขอใบอนุญาตปลูกสร้างอาคารเกี่ยวกับการทำเหมือง และจัดตั้งสถานที่  
เพื่อการแตงนรนอกเขตเหมืองแร่ จำนวน ๑ แปลง (คำขอแบบแร่ ๖ ที่ ๑/๒๕๕๓) ตั้งอยู่ที่  
ตำบลทับกวาง และตำบลท่าล้อ อำเภอนำ้คอก จังหวัดสระบุรี

ตามหนังสือที่อ้างถึง บริษัท ปูนซิเมนต์นครหลวง จำกัด (มหาชน) ได้เสนอรายงานการวิเคราะห์ผลกระทบสิ่งแวดล้อมฉบับข้อมูลเพิ่มเติม โครงการเหมืองแร่หินอุตสาหกรรมชนิดหินปูนและหินดินดานเพื่ออุตสาหกรรมปูนซีเมนต์ ของบริษัท ปูนซิเมนต์นครหลวง จำกัด (มหาชน) สำหรับคำขอประทานบัตรที่ ๖ - ๑๔/๒๕๕๔ และประทานบัตรที่ ๓๒๒๗/๑๕๖๖๐, ๓๒๕๔๖/๑๕๖๖๒, ๓๒๕๔๗/๑๕๖๖๓, ๓๒๕๔๘/๑๕๖๖๔, ๓๒๕๔๙/๑๕๖๖๕, ๓๔๙๐๒/๑๕๖๖๗, ๓๔๙๐๓/๑๕๖๖๘, ๓๔๙๐๔/๑๕๖๖๙, ๓๔๙๐๕/๑๕๖๗๐, ๓๔๙๐๖/๑๕๖๗๑,

**පාලකයා/පාලිකයා...**

๓๒๕๖๖/๑๕๓๐๒, ๑๕๓๐๓/๑๕๓๐๓, ๓๒๕๖๑/๑๕๓๐๔, ๑๕๓๐๕/๑๕๓๐๕, ๑๕๓๐๖/๑๕๓๐๖, ๓๒๕๖๖/๑๕๓๐๗, ๓๒๕๖๖/๑๕๓๐๘, ๓๒๕๖๖/๑๕๓๐๙, ๓๒๕๖๗/๑๕๓๑๐, ๓๒๕๖๘/๑๕๓๑๑, ๓๒๕๖๙/๑๕๓๑๒, ๑๕๓๑๔/๑๕๓๑๓, ๑๕๓๑๕/๑๕๓๑๔, ๑๕๓๑๖/๑๕๓๑๕ รวมแผนผังโครงการทำเหมืองเกี่ยวกับปริมาณจำนวน ๓๕ แปลง ในอนุญาตปลูกสร้างอาคารเกี่ยวกับการทำเหมือง และจัดตั้งสถานที่เพื่อการแต่งแร่นอกเขตเหมืองแร่ จำนวน ๔ แปลง (แบบแร่ ๖ ที่ ๖/๒๕๓๖, แบบแร่ ๖ ที่ ๖/๒๕๓๙, แบบแร่ ๖ ที่ ๗/๒๕๔๔ และแบบแร่ ๖ ที่ ๗/๒๕๔๓) และทำขออนุญาตปลูกสร้างอาคารเกี่ยวกับการทำเหมือง และจัดตั้งสถานที่เพื่อการแต่งแร่ นอกเขตเหมืองแร่ จำนวน ๓ แปลง (ทำขออนแบบแร่ ๖ ที่ ๗/๒๕๔๓) ตั้งอยู่ที่ตำบลทับกวาง และตำบลท่าคล้อ อำเภอนั่งกอย จังหวัดสระบุรี จัดทำรายงานโดยบริษัท เอ บี อี เอ็น เอ็มจีเนียร์ส คอนซัลแตนท์ จำกัด ให้สำนักงานนโยบายและแผนทรัพยากรธรรมชาติและสิ่งแวดล้อม ทิวกรมการดำเนินการตามลำดับขั้นตอนการพิจารณาขออนุญาต การเสนอข้อเท็จจริงนั้น

สำนักงานนโยบายและแผนทรัพยากรธรรมชาติและสิ่งแวดล้อม ได้เสนอรายงานการวิเคราะห์ผลกระทบสิ่งแวดล้อมโครงการดังกล่าว ให้คณะกรรมการการผู้ชำนาญการพิจารณารายงานการวิเคราะห์ผลกระทบสิ่งแวดล้อม ด้านเหมืองแร่ พิจารณาตามลำดับขั้นตอนการพิจารณารายงาน และในการประชุมครั้งที่ ๒๔/๒๕๕๔ เมื่อวันที่ ๑๒ กรกฎาคม ๒๕๕๔ คณะกรรมการการผู้ชำนาญการฯ มีมติให้ความเห็นชอบรายงานการวิเคราะห์ผลกระทบสิ่งแวดล้อม โครงการเหมืองแร่หินอุตสาหกรรมชนิดหินปูนและหินดินดานเพื่ออุตสาหกรรมปูนซีเมนต์ ของบริษัท ปูนซิเมนต์นครหลวง จำกัด (มหาชน) สำหรับคำขอประทานบัตรที่ ๒ - ๑๙/๒๕๕๔ และประทานบัตรที่ ๒๒๔๒๒/๒๕๖๕๐, ๒๒๔๔๖/๒๕๖๕๒, ๒๒๔๔๗/๒๕๖๕๓, ๒๒๔๔๘/๒๕๖๕๔, ๒๒๔๔๙/๒๕๖๕๕, ๑๙๙๐๒/๒๕๖๕๙, ๑๙๙๐๓/๒๕๖๖๐, ๑๙๙๐๔/๒๕๖๖๑, ๑๙๙๐๕/๒๕๖๖๒, ๑๙๙๐๖/๒๕๖๖๓, ๑๙๙๐๗/๒๕๖๖๔, ๑๙๙๐๘/๒๕๖๖๕, ๑๙๙๐๙/๒๕๖๖๖, ๑๙๙๑๐/๒๕๖๖๗, ๑๙๙๑๑/๒๕๖๖๘, ๑๙๙๑๒/๒๕๖๖๙, ๑๙๙๑๓/๒๕๖๗๐, ๑๙๙๑๔/๒๕๖๗๑, ๑๙๙๑๕/๒๕๖๗๒, ๑๙๙๑๖/๒๕๖๗๓, ๑๙๙๑๗/๒๕๖๗๔, ๑๙๙๑๘/๒๕๖๗๕, ๑๙๙๑๙/๒๕๖๗๖, ๑๙๙๒๐/๒๕๖๗๗, ๑๙๙๒๑/๒๕๖๗๘, ๑๙๙๒๒/๒๕๖๗๙, ๑๙๙๒๓/๒๕๖๘๐, ๑๙๙๒๔/๒๕๖๘๑, ๑๙๙๒๕/๒๕๖๘๒, ๑๙๙๒๖/๒๕๖๘๓, ๑๙๙๒๗/๒๕๖๘๔, ๑๙๙๒๘/๒๕๖๘๕, ๑๙๙๒๙/๒๕๖๘๖, ๑๙๙๓๐/๒๕๖๘๗, ๑๙๙๓๑/๒๕๖๘๘, ๑๙๙๓๒/๒๕๖๘๙, ๑๙๙๓๓/๒๕๖๙๐, ๑๙๙๓๔/๒๕๖๙๑, ๑๙๙๓๕/๒๕๖๙๒, ๑๙๙๓๖/๒๕๖๙๓, ๑๙๙๓๗/๒๕๖๙๔, ๑๙๙๓๘/๒๕๖๙๕, ๑๙๙๓๙/๒๕๖๙๖, ๑๙๙๔๐/๒๕๖๙๗, ๑๙๙๔๑/๒๕๖๙๘, ๑๙๙๔๒/๒๕๖๙๙, ๑๙๙๔๓/๒๕๗๐๐, ๑๙๙๔๔/๒๕๗๐๑, ๑๙๙๔๕/๒๕๗๐๒, ๑๙๙๔๖/๒๕๗๐๓, ๑๙๙๔๗/๒๕๗๐๔, ๑๙๙๔๘/๒๕๗๐๕, ๑๙๙๔๙/๒๕๗๐๖, ๑๙๙๕๐/๒๕๗๐๗, ๑๙๙๕๑/๒๕๗๐๘, ๑๙๙๕๒/๒๕๗๐๙, ๑๙๙๕๓/๒๕๗๑๐, ๑๙๙๕๔/๒๕๗๑๑, ๑๙๙๕๕/๒๕๗๑๒, ๑๙๙๕๖/๒๕๗๑๓, ๑๙๙๕๗/๒๕๗๑๔, ๑๙๙๕๘/๒๕๗๑๕, ๑๙๙๕๙/๒๕๗๑๖, ๑๙๙๖๐/๒๕๗๑๗, ๑๙๙๖๑/๒๕๗๑๘, ๑๙๙๖๒/๒๕๗๑๙, ๑๙๙๖๓/๒๕๗๒๐, ๑๙๙๖๔/๒๕๗๒๑, ๑๙๙๖๕/๒๕๗๒๒, ๑๙๙๖๖/๒๕๗๒๓, ๑๙๙๖๗/๒๕๗๒๔, ๑๙๙๖๘/๒๕๗๒๕, ๑๙๙๖๙/๒๕๗๒๖, ๑๙๙๗๐/๒๕๗๒๗, ๑๙๙๗๑/๒๕๗๒๘, ๑๙๙๗๒/๒๕๗๒๙, ๑๙๙๗๓/๒๕๗๓๐, ๑๙๙๗๔/๒๕๗๓๑, ๑๙๙๗๕/๒๕๗๓๒, ๑๙๙๗๖/๒๕๗๓๓, ๑๙๙๗๗/๒๕๗๓๔, ๑๙๙๗๘/๒๕๗๓๕, ๑๙๙๗๙/๒๕๗๓๖, ๑๙๙๘๐/๒๕๗๓๗, ๑๙๙๘๑/๒๕๗๓๘, ๑๙๙๘๒/๒๕๗๓๙, ๑๙๙๘๓/๒๕๗๔๐, ๑๙๙๘๔/๒๕๗๔๑, ๑๙๙๘๕/๒๕๗๔๒, ๑๙๙๘๖/๒๕๗๔๓, ๑๙๙๘๗/๒๕๗๔๔, ๑๙๙๘๘/๒๕๗๔๕, ๑๙๙๘๙/๒๕๗๔๖, ๑๙๙๙๐/๒๕๗๔๗, ๑๙๙๙๑/๒๕๗๔๘, ๑๙๙๙๒/๒๕๗๔๙, ๑๙๙๙๓/๒๕๗๕๐, ๑๙๙๙๔/๒๕๗๕๑, ๑๙๙๙๕/๒๕๗๕๒, ๑๙๙๙๖/๒๕๗๕๓, ๑๙๙๙๗/๒๕๗๕๔, ๑๙๙๙๘/๒๕๗๕๕, ๑๙๙๙๙/๒๕๗๕๖, ๒๐๐๐๐/๒๕๗๕๗, ๒๐๐๐๑/๒๕๗๕๘, ๒๐๐๐๒/๒๕๗๕๙, ๒๐๐๐๓/๒๕๗๖๐, ๒๐๐๐๔/๒๕๗๖๑, ๒๐๐๐๕/๒๕๗๖๒, ๒๐๐๐๖/๒๕๗๖๓, ๒๐๐๐๗/๒๕๗๖๔, ๒๐๐๐๘/๒๕๗๖๕, ๒๐๐๐๙/๒๕๗๖๖, ๒๐๐๑๐/๒๕๗๖๗, ๒๐๐๑๑/๒๕๗๖๘, ๒๐๐๑๒/๒๕๗๖๙, ๒๐๐๑๓/๒๕๗๗๐, ๒๐๐๑๔/๒๕๗๗๑, ๒๐๐๑๕/๒๕๗๗๒, ๒๐๐๑๖/๒๕๗๗๓, ๒๐๐๑๗/๒๕๗๗๔, ๒๐๐๑๘/๒๕๗๗๕, ๒๐๐๑๙/๒๕๗๗๖, ๒๐๐๒๐/๒๕๗๗๗, ๒๐๐๒๑/๒๕๗๗๘, ๒๐๐๒๒/๒๕๗๗๙, ๒๐๐๒๓/๒๕๗๘๐, ๒๐๐๒๔/๒๕๗๘๑, ๒๐๐๒๕/๒๕๗๘๒, ๒๐๐๒๖/๒๕๗๘๓, ๒๐๐๒๗/๒๕๗๘๔, ๒๐๐๒๘/๒๕๗๘๕, ๒๐๐๒๙/๒๕๗๘๖, ๒๐๐๓๐/๒๕๗๘๗, ๒๐๐๓๑/๒๕๗๘๘, ๒๐๐๓๒/๒๕๗๘๙, ๒๐๐๓๓/๒๕๗๙๐, ๒๐๐๓๔/๒๕๗๙๑, ๒๐๐๓๕/๒๕๗๙๒, ๒๐๐๓๖/๒๕๗๙๓, ๒๐๐๓๗/๒๕๗๙๔, ๒๐๐๓๘/๒๕๗๙๕, ๒๐๐๓๙/๒๕๗๙๖, ๒๐๐๔๐/๒๕๗๙๗, ๒๐๐๔๑/๒๕๗๙๘, ๒๐๐๔๒/๒๕๗๙๙, ๒๐๐๔๓/๒๕๘๐๐, ๒๐๐๔๔/๒๕๘๐๑, ๒๐๐๔๕/๒๕๘๐๒, ๒๐๐๔๖/๒๕๘๐๓, ๒๐๐๔๗/๒๕๘๐๔, ๒๐๐๔๘/๒๕๘๐๕, ๒๐๐๔๙/๒๕๘๐๖, ๒๐๐๕๐/๒๕๘๐๗, ๒๐๐๕๑/๒๕๘๐๘, ๒๐๐๕๒/๒๕๘๐๙, ๒๐๐๕๓/๒๕๘๑๐, ๒๐๐๕๔/๒๕๘๑๑, ๒๐๐๕๕/๒๕๘๑๒, ๒๐๐๕๖/๒๕๘๑๓, ๒๐๐๕๗/๒๕๘๑๔, ๒๐๐๕๘/๒๕๘๑๕, ๒๐๐๕๙/๒๕๘๑๖, ๒๐๐๖๐/๒๕๘๑๗, ๒๐๐๖๑/๒๕๘๑๘, ๒๐๐๖๒/๒๕๘๑๙, ๒๐๐๖๓/๒๕๘๒๐, ๒๐๐๖๔/๒๕๘๒๑, ๒๐๐๖๕/๒๕๘๒๒, ๒๐๐๖๖/๒๕๘๒๓, ๒๐๐๖๗/๒๕๘๒๔, ๒๐๐๖๘

พร้อมแม่...



พร้อมแผ่นบันทึกข้อมูล (CD-ROM) ในรูปของ Digital File (pdf) Adobe Acrobat จำนวน ๒ แผ่น พร้อมทั้ง  
ให้จัดทำรายงานฉบับสมบูรณ์ จำนวน ๔๓ ชุด และแผ่นบันทึกข้อมูล (CD-ROM) ในรูปของ Digital File (pdf)  
Adobe Acrobat จำนวน ๔๘ แผ่น ภายในเวลา ๓ เดือน เพื่อนำเสนอคณะกรรมการสิ่งแวดล้อมแห่งชาติ  
และใช้เป็นเอกสารอ้างอิง และส่งให้หน่วยงานที่เกี่ยวข้องต่อไป ทั้งนี้ สำนักงานนโยบาย ได้สำเนาหนังสือแจ้ง  
ให้บริษัท เอ บี อี เอ็ม เอ็มจีเนียริ่ง คอนซัลแตนท์ จำกัด พิจารณาคำเนิการด้วยแล้ว

จึงเรียนมาเพื่อโปรดพิจารณาดำเนินการต่อไป

ขอแสดงความนับถือ

รองเลขาธิการ ปฏิบัติราชการแทน

เลขาธิการสำนักงานนโยบายและแผนทรัพยากรธรรมชาติและสิ่งแวดล้อม

สำนักวิเคราะห์ผลกระทบสิ่งแวดล้อม

โทรศัพท์ ๐ ๒๒๖๔ ๖๕๐๐ ต่อ ๖๗๗๓

โทรสาร ๐ ๒๒๖๔ ๖๖๑๖

**อินทรี**  
ปูนซีเมนต์นครหลวง  
ที่ 268/2559

สำนักงานนโยบายและแผน  
ทรัพยากรธรรมชาติและสิ่งแวดล้อม  
เลขที่ 12637-2559  
วันที่ 12/5/59

5 กรกฎาคม 2559

สำนักวิเคราะห์ผลกระทบสิ่งแวดล้อม  
เลขที่ 1084-2559  
วันที่ 12/5/59

เรื่อง นำส่งรายงานชี้แจงรายละเอียดเพิ่มเติม

เรียน เลขาธิการสำนักงานนโยบายและแผนทรัพยากรธรรมชาติและสิ่งแวดล้อม

สิ่งที่ส่งมาด้วย

1. รายงานชี้แจงรายละเอียดเพิ่มเติม จำนวน 15 เล่ม และแผ่น

บันทึกข้อมูล CD จำนวน 2 แผ่น

2. มาตรการป้องกันและแก้ไขผลกระทบสิ่งแวดล้อม และมาตรการ

ติดตามตรวจสอบผลกระทบสิ่งแวดล้อม จำนวน 2 เล่ม

ตามที่บริษัท ปูนซีเมนต์นครหลวง จำกัด (มหาชน) ในฐานะเจ้าของโครงการท่าเหมืองแร่ชนิด  
หินปูนและหินดินดานเพื่ออุตสาหกรรมปูนซีเมนต์ ของบริษัท ปูนซีเมนต์นครหลวง จำกัด (มหาชน) สำหรับคำขอ  
ประทานบัตรที่ 6-19/2554 และประทานบัตรที่ 32423/15650, 32446/15682, 32447/15683, 32448/15684,  
32449/15685, 19902/15699, 19901/15700, 17348/15701, 32462/15702, 19903/15703,  
32461/15704, 19904/15705, 19906/15706, 32464/15707, 32465/15708, 32466/15709,  
32467/15710, 32468/15711, 32469/15712, 17345/15713, 17346/15714 รวมแผนผังโครงการท่าเหมือง  
เคียวหินรวมจำนวน 35 แปลง ใบอนุญาตปลูกสร้างอาคารเกี่ยวกับการท่าเหมือง และจัดตั้งสถานที่เพื่อการแร่  
นอกเขตเหมืองแร่ จำนวน 4 แปลง แบบแร่ 6 ที่ 2/2536, แบบแร่ 6 ที่ 2/2549, แบบแร่ 6 ที่ 3/2549 และแบบแร่ 6  
ที่ 3/2553 และคำขอใบอนุญาตปลูกสร้างอาคารเกี่ยวกับการท่าเหมือง และจัดตั้งสถานที่เพื่อการแร่นอกเขต  
เหมืองแร่ จำนวน 1 แปลง คำขอแบบแร่ 6 ที่ 1/2551 ตั้งอยู่ที่ตำบลห้วยขวาง และตำบลห้วยค้อ อำเภอแก่งคอย  
จังหวัดสระบุรี โดยว่าจ้างบริษัท เอ บี อี เอ็ม เอ็มจีเนียริ่ง คอนซัลแตนท์ จำกัด ให้เป็นที่ปรึกษา และจัดทำรายงาน  
การวิเคราะห์ผลกระทบสิ่งแวดล้อม ของโครงการดังกล่าว และคณะกรรมการผู้ชำนาญการพิจารณารายการ  
วิเคราะห์ผลกระทบสิ่งแวดล้อมด้านเหมืองแร่ ที่พิจารณารายงานในการประชุมครั้งที่ 1/2559 เมื่อวันที่ 5 มกราคม  
2559 มีมติให้ความเห็นชอบต่อรายงานดังกล่าวโดยเห็นควรให้แก้ไขเพิ่มเติมข้อมูลรายละเอียดในรายงานให้  
ครบถ้วนสมบูรณ์

บริษัทฯ ใ้ขอส่งรายงานชี้แจงรายละเอียดเพิ่มเติมสิ่งที่ส่งมาด้วย 1. พร้อมกันนี้ได้จัดทำเพิ่ม  
สรุปมาตรการป้องกันและแก้ไขผลกระทบสิ่งแวดล้อม และมาตรการติดตามตรวจสอบผลกระทบสิ่งแวดล้อม ดังสิ่งที่  
ส่งมาด้วย 2. และขอให้นำเสนอพร้อมหนังสือฉบับนี้เพื่อประกอบการพิจารณา

จึงเรียนมาเพื่อโปรดพิจารณา

ขอแสดงความนับถือ

ผู้รับมอบอำนาจ

ที่ ปณ051/2558 ลงวันที่ 29 เมษายน 2558

บริษัท ปูนซีเมนต์นครหลวง จำกัด (มหาชน)  
โรงงานสระบุรี

SIAM CEMENT PUBLIC COMPANY LIMITED  
Saraburi Plant

**มาตรการป้องกันและแก้ไขผลกระทบสิ่งแวดล้อม  
และมาตรการติดตามตรวจสอบผลกระทบสิ่งแวดล้อม**

โครงการทำเหมืองแร่ชนิดหินปูนและหินดินดาน

เพื่ออุตสาหกรรมปูนซีเมนต์ ของบริษัท ปูนซีเมนต์นครหลวง จำกัด (มหาชน)

สำหรับคำขอประทานบัตรที่ 6-19/2554 และประทานบัตรที่ 32423/15650, 32446/15682,

32447/15683, 32448/15684, 32449/15685, 19902/15699, 19901/15700, 17348/15701,

32462/15702, 19903/15703, 32461/15704, 19904/15705, 19906/15706, 32464/15707,

32465/15708, 32466/15709, 32467/15710, 32468/15711, 32469/15712, 17345/15713,

17346/15714 รวมแผนผังโครงการทำเหมืองเดียวกันรวมจำนวน 35 แปลง

ใบอนุญาตปลูกสร้างอาคารเกี่ยวกับการทำเหมือง

และจัดตั้งสถานที่เพื่อการแต่งแร่นอกเขตเหมืองแร่ จำนวน 4 แปลง

แบบแนบ 6 ที่ 2/2538, แบบแนบ 6 ที่ 2/2549, แบบแนบ 6 ที่ 3/2549 และแบบแนบ 6 ที่ 3/2553

และคำขอใบอนุญาตปลูกสร้างอาคารเกี่ยวกับการทำเหมือง และจัดตั้งสถานที่เพื่อการแต่งแร่นอกเขตเหมืองแร่

จำนวน 1 แปลง คำขอแบบแนบ 6 ที่ 1/2551

ตั้งอยู่ที่ตำบลทับกวาง และตำบลท่าค้อ อำเภอกงค้อ จังหวัดสระบุรี

บริษัท ปูนซีเมนต์นครหลวง จำกัด (มหาชน)

เลขที่ 199 อาคารคอมมิวนิตีทาวเวอร์ ชั้น 7-12 ถนนรัชดาภิเษก

แขวงคลองเตย เขตคลองเตย กรุงเทพมหานคร 10110



สำนักงานนโยบายและแผนทรัพยากรธรรมชาติและสิ่งแวดล้อม

หนังสือแสดงเจตจำนง

วันที่ 14 กรกฎาคม 2559

โดยหนังสือแสดงเจตจำนงฉบับนี้ ข้าพเจ้าบริษัท ปูนซีเมนต์นครหลวง จำกัด (มหาชน) สำนักงานตั้งอยู่เลขที่ 199 อาคารคอมมิวนิตีทาวเวอร์ ชั้น 7-12 ถนนรัชดาภิเษก แขวงคลองเตย เขตคลองเตย กรุงเทพมหานคร อินดิปฏิบัติความเงื่อนไขมาตรการป้องกันและแก้ไขผลกระทบสิ่งแวดล้อม และมาตรการติดตามตรวจสอบผลกระทบสิ่งแวดล้อม ตามที่ปรากฏในรายงานการวิเคราะห์ผลกระทบสิ่งแวดล้อม โครงการทำเหมืองแร่ชนิดหินปูนและหินดินดานเพื่ออุตสาหกรรมปูนซีเมนต์ ของบริษัท ปูนซีเมนต์นครหลวง จำกัด (มหาชน) สำหรับคำขอประทานบัตรที่ 6-19/2554 และประทานบัตรที่ 32423/15650, 32446/15682, 32447/15683, 32448/15684, 32449/15685, 19902/15699, 19901/15700, 17348/15701, 32462/15702, 19903/15703, 32461/15704, 19904/15705, 19906/15706, 32464/15707, 32465/15708, 32466/15709, 32467/15710, 32468/15711, 32469/15712, 17345/15713, 17346/15714 รวมแผนผังโครงการทำเหมืองเดียวกันรวมจำนวน 35 แปลง ใบอนุญาตปลูกสร้างอาคารเกี่ยวกับการทำเหมือง และจัดตั้งสถานที่เพื่อการแต่งแร่นอกเขตเหมืองแร่ จำนวน 4 แปลง แบบแนบ 6 ที่ 2/2538, แบบแนบ 6 ที่ 2/2549, แบบแนบ 6 ที่ 3/2549 และแบบแนบ 6 ที่ 3/2553 และคำขอใบอนุญาตปลูกสร้างอาคารเกี่ยวกับการทำเหมือง และจัดตั้งสถานที่เพื่อการแต่งแร่นอกเขตเหมืองแร่ จำนวน 1 แปลง คำขอแบบแนบ 6 ที่ 1/2551 ตั้งอยู่ที่ตำบลทับกวาง และตำบลท่าค้อ อำเภอกงค้อ จังหวัดสระบุรี และตามที่หน่วยงานราชการที่เกี่ยวข้องกำหนด

เพื่อเป็นหลักฐานจึงได้ลงลายมือชื่อไว้เป็นสำคัญ

ที่ ปน. 051/2558 ลงวันที่ 29 เมษายน 2558

บริษัท ปูนซีเมนต์นครหลวง จำกัด (มหาชน)

บริษัท ปูนซีเมนต์นครหลวง จำกัด (มหาชน)  
โรงงานสระบุรี  
99 หมู่ 9 ต.อินทราพร อ.ทับกวาง จ.สระบุรี  
จ.สระบุรี 18260  
โทร 036-240-930 โทรสาร 036-329-955  
เลขประจำตัวนิติบุคคล D 1075 36001 34 6 (โรงงานสระบุรี)

SIAM CITY CEMENT PUBLIC COMPANY LIMITED  
Saraburi Plant  
99 Moo 9, Mitraparp Road, Tabkwaeng, Kaengkhro, Saraburi 18260  
Tel: (6636) 240-930 Fax: (6636) 329-955  
www.siamcitycement.com  
Tax ID: 0 1075 36001 34 6 (Saraburi Plant)

ตารางที่ 1 มาตรการป้องกันและแก้ไขผลกระทบสิ่งแวดล้อมที่กำหนดไว้ในรายงานการวิเคราะห์ผลกระทบสิ่งแวดล้อม

ตารางที่ 1-1 มาตรการป้องกันและแก้ไขผลกระทบสิ่งแวดล้อมทั่วไป

ทรัพยากรสิ่งแวดล้อม	มาตรการป้องกันและแก้ไขผลกระทบสิ่งแวดล้อม	สถานที่ดำเนินการ	ระยะเวลาดำเนินการ	งบประมาณ (บาท)	ผู้รับผิดชอบ
	1. ให้มีคู่มือเรื่องรื้อถอนซากสัตว์ของประชาชนที่เกิดจากกิจกรรมการทำเหมืองแร่และกิจกรรมที่เกี่ยวข้อง ผู้ถือประทานบัตรจะต้องดำเนินการแก้ไขและให้ความช่วยเหลือด้วยความเป็นธรรม	-บริเวณที่ทำการผู้ใหญ่ตำบลทับกวาง/ตำบลท่าคล้อ และสำนักงานโครงการ	-ตั้งแต่เปิดทำเหมืองจนถึงอายุประทานบัตร	-1,000 บาท	บริษัท ปูนซิเมนต์นครหลวง จำกัด (มหาชน)
	2. หากได้รับการร้องเรียนจากประชาชนที่อาศัยอยู่ในบริเวณใกล้เคียงว่าได้รับความเดือดร้อนรำคาญจากการดำเนินการโครงการ หรือสาธารณประโยชน์ได้รับความเสียหาย กรมอุตสาหกรรมพื้นฐานและการเหมืองแร่ หรือสำนักงานนโยบายและแผนทรัพยากรธรรมชาติและสิ่งแวดล้อมได้ตรวจสอบแล้วพบว่าผู้ถือประทานบัตรไม่ปฏิบัติตามมาตรการป้องกันและแก้ไขผลกระทบสิ่งแวดล้อมที่กำหนด จะต้องหยุดการทำเหมืองแล้วแก้ไขเหตุแห่งความเดือดร้อนให้เสร็จสิ้นก่อนที่จะดำเนินการต่อไป	-บริเวณพื้นที่โครงการและพื้นที่กิจกรรมเกี่ยวเนื่อง	-ตั้งแต่เปิดทำเหมืองจนถึงอายุประทานบัตร	-ขึ้นอยู่กับความเสียหายที่เกิดขึ้น	บริษัท ปูนซิเมนต์นครหลวง จำกัด (มหาชน)



ตารางที่ 1-1 (ต่อ)

ทรัพยากรสิ่งแวดล้อม	มาตรการป้องกันและแก้ไขผลกระทบสิ่งแวดล้อม	สถานที่ดำเนินการ	ระยะเวลาดำเนินการ	งบประมาณ (บาท)	ผู้รับผิดชอบ
	3. ให้ทำการปรับปรุงพื้นที่พื้นที่โครงการที่ผ่านการทำเหมืองแร่แล้ว และพื้นที่สิ้นสุดการใช้ประโยชน์แล้วความเหมาะสมที่ได้เสนอไว้ในรายงานการวิเคราะห์ผลกระทบสิ่งแวดล้อม พร้อมทั้งให้รายงานผลการดำเนินงานให้สำนักงานนโยบายและแผนทรัพยากรธรรมชาติและสิ่งแวดล้อม และกรมอุตสาหกรรมพื้นฐานและการเหมืองแร่ทราบทุกปี	-บริเวณพื้นที่โครงการ	-ตลอดอายุประทานบัตร	-ตามแผนการฟื้นฟูพื้นที่จากการทำเหมือง	บริษัท ปูนซิเมนต์นครหลวง จำกัด (มหาชน)
	4. ในกรณีที่ผู้ถือประทานบัตรมีความจำเป็นต้องเปลี่ยนแปลงรายละเอียดโครงการ หรือมาตรการป้องกันแก้ไขผลกระทบสิ่งแวดล้อม หรือมาตรการติดตามตรวจสอบผลกระทบสิ่งแวดล้อม ตามที่ได้เสนอไว้ในรายงานการวิเคราะห์ผลกระทบสิ่งแวดล้อมที่ได้รับความเห็นชอบไว้แล้ว ให้ผู้ถือประทานบัตรแจ้งให้หน่วยงานที่มีอำนาจหน้าที่ในการพิจารณาอนุมัติหรืออนุญาตดำเนินการดังนี้ 4.1 หากหน่วยงานผู้อนุมัติหรืออนุญาตเห็นว่าการเปลี่ยนแปลงดังกล่าว เกิดผลดีต่อสิ่งแวดล้อมมากกว่า	-บริเวณโครงการและใกล้เคียง	-ตั้งแต่เปิดทำเหมืองจนถึงอายุประทานบัตร	-	บริษัท ปูนซิเมนต์นครหลวง จำกัด (มหาชน)





ตารางที่ 1-1 (ต่อ)

ทรัพยากรสิ่งแวดล้อม	มาตรการป้องกันและแก้ไขผลกระทบสิ่งแวดล้อม	สถานที่ดำเนินงาน	ระยะเวลาดำเนินการ	งบประมาณ (บาท)	ผู้รับผิดชอบ
	<p>หรือเทียบเท่ามาตรการที่กำหนดไว้ในรายงานการวิเคราะห์ผลกระทบสิ่งแวดล้อมที่ได้รับความเห็นชอบไว้แล้ว ให้หน่วยงานผู้อนุมัติหรืออนุญาตบังคับแจ้งให้เป็นไปตามหลักเกณฑ์ และเงื่อนไขที่กำหนดไว้ในกฎหมายนั้นๆ ต่อไป พร้อมกับให้จัดทำสำเนาการเปลี่ยนแปลงดังกล่าวข้างต้นที่รับจนแจ้งไว้ แจ้งให้สำนักงานนโยบายและแผนทรัพยากรธรรมชาติและสิ่งแวดล้อมเพื่อทราบ</p> <p>4.2 หากหน่วยงานผู้อนุมัติหรืออนุญาต เห็นว่าการเปลี่ยนแปลงดังกล่าว อาจกระทบต่อสาระสำคัญในรายงานการวิเคราะห์ผลกระทบสิ่งแวดล้อมที่ได้รับความเห็นชอบไว้แล้ว ให้หน่วยงานผู้อนุมัติหรืออนุญาต จัดส่งรายงานการเปลี่ยนแปลงดังกล่าวให้สำนักงานนโยบายและแผนทรัพยากรธรรมชาติและสิ่งแวดล้อม เพื่อเสนอให้คณะกรรมการผู้ชำนาญการ</p>				

ตารางที่ 1-1 (ต่อ)

ทรัพยากรสิ่งแวดล้อม	มาตรการป้องกันและแก้ไขผลกระทบสิ่งแวดล้อม	สถานที่ดำเนินงาน	ระยะเวลาดำเนินการ	งบประมาณ (บาท)	ผู้รับผิดชอบ
	<p>พิจารณารายงานการวิเคราะห์ผลกระทบสิ่งแวดล้อมด้านเสียงเพื่อให้ความเห็นชอบประกอบก่อนดำเนินการเปลี่ยนแปลง และเมื่อโครงการได้รับอนุมัติหรืออนุญาตให้มีการเปลี่ยนแปลง ให้หน่วยงานผู้อนุมัติหรืออนุญาตแจ้งผลการเปลี่ยนแปลงดังกล่าวให้สำนักงานนโยบายและแผนทรัพยากรธรรมชาติและสิ่งแวดล้อมเพื่อทราบ</p>				
	<p>5. ในระหว่างการทำเหมืองหากขุดพบโบราณวัตถุ หรือร่องรอยโบราณคดี ไม่ว่าจะเป็นภาพเขียนสีหรืออื่นๆ ที่มีความสำคัญทางประวัติศาสตร์จะต้องรายงานและขอความร่วมมือกรมศิลปากร หรือสำนักศิลปากรในท้องที่เข้าไปดำเนินการตรวจสอบพื้นที่ ทั้งนี้ในระหว่างการทำสำรวจจะต้องหยุดการทำเหมืองชั่วคราวและหากพิสูจน์แล้วว่า เป็นแหล่งโบราณคดี ผู้ถือประทานบัตรจะต้องปฏิบัติตามเงื่อนไขของหน่วยงานที่เกี่ยวข้องโดยไม่มีข้อเรียกร้องใดๆ</p>	- บริเวณพื้นที่โครงการ	- ตั้งแต่เปิดทำเหมืองจนถึงอายุประทานบัตร	- อยู่ในงบดำเนินงานของโครงการ	บริษัท ปูนซิเมนต์นครหลวง จำกัด (มหาชน)

ตารางที่ 1-1 (ต่อ)

ทรัพยากรสิ่งแวดล้อม	มาตรการป้องกันและแก้ไขผลกระทบสิ่งแวดล้อม	สถานที่ดำเนินงาน	ระยะเวลาดำเนินการ	งบประมาณ (บาท)	ผู้รับผิดชอบ
	6. ให้องค์กรปกครองส่วนท้องถิ่นปฏิบัติตามมาตรการป้องกันและแก้ไขผลกระทบสิ่งแวดล้อม และมาตรการติดตามตรวจสอบผลกระทบสิ่งแวดล้อม ให้สำนักงานนโยบายและแผนทรัพยากรธรรมชาติและสิ่งแวดล้อม กรมอุตสาหกรรมพื้นฐานและการเหมืองแร่ และหน่วยงานที่เกี่ยวข้องทราบ อย่างน้อยปีละ 2 ครั้ง	-ตามมาตรการป้องกันและแก้ไขผลกระทบสิ่งแวดล้อม และมาตรการติดตามตรวจสอบผลกระทบสิ่งแวดล้อม	-ตั้งแต่เปิดทำเหมืองจนถึงอายุประทานบัตร	-รายละเอียดความมาตรการติดตามตรวจสอบผลกระทบสิ่งแวดล้อม	บริษัท ปูนซิเมนต์นครหลวง จำกัด (มหาชน)
	7. ให้มีการศึกษาข้อมูลน้ำบาดาล บริเวณพื้นที่ลุ่มน้ำในพื้นที่ศึกษา เพื่อใช้เป็นฐานข้อมูลในการเฝ้าระวังผลกระทบของโครงการต่อน้ำใต้ดิน	-พื้นที่ลุ่มน้ำในพื้นที่ศึกษา	-ภายใน 1 ปี หลังจากได้รับอนุญาตประทานบัตร	-อยู่ในงบดำเนินการ	บริษัท ปูนซิเมนต์นครหลวง จำกัด (มหาชน)
	8. ให้สำรวจทรัพยากรสัตว์ป่าบริเวณพื้นที่โครงการและโดยรอบ	-พื้นที่โครงการและโดยรอบ	-ดำเนินการศึกษาทุก 5 ปี	-อยู่ในงบดำเนินการ	บริษัท ปูนซิเมนต์นครหลวง จำกัด (มหาชน)

ตารางที่ 1-2 มาตรการป้องกันและแก้ไขผลกระทบสิ่งแวดล้อม

ทรัพยากรสิ่งแวดล้อม	มาตรการป้องกันและแก้ไขผลกระทบสิ่งแวดล้อม	สถานที่ดำเนินงาน	ระยะเวลาดำเนินการ	งบประมาณ (บาท)	ผู้รับผิดชอบ
1. สิ่งแวดล้อมทางกายภาพ 1.1 สภาพภูมิประเทศ	1. ให้เปิดการทำเหมืองตามขอบเขตที่แผนผังโครงการกำหนดอย่างเคร่งครัด และทำเหมืองในลักษณะเป็นขั้นบันได กำหนดให้แต่ละชั้นมีความสูงประมาณ 12 เมตร และความกว้างประมาณ 8 เมตร โดยมีความลาดชันทั้งหมด (Overall Slope) ไม่เกิน 49 องศา (รูปที่ 1)	-บริเวณพื้นที่ทำเหมือง	-ตลอดระยะดำเนินการและต่อเนื่องตลอดอายุประทานบัตร	-อยู่ในงบดำเนินการ	บริษัท ปูนซิเมนต์นครหลวง จำกัด (มหาชน)
	2. ให้ติดตั้งต้นไม้เพื่อเสริมการทำเหมืองและกิจกรรมที่เกี่ยวข้องในแต่ละคาบปีเท่านั้น บริเวณที่ไม่เกี่ยวข้องกับการทำเหมืองหรือกิจกรรมต่างๆ ต้องรักษาให้คงสภาพเดิมมากที่สุด	-บริเวณพื้นที่ทำเหมือง	-ตลอดระยะดำเนินการและต่อเนื่องตลอดอายุประทานบัตร	-อยู่ในงบดำเนินการ	บริษัท ปูนซิเมนต์นครหลวง จำกัด (มหาชน)
	3. บริเวณพื้นที่ที่ไม่เกี่ยวข้องกับการทำเหมืองหรือกิจกรรมต่างๆ ให้คงสภาพเดิมไว้ เพื่อช่วยเป็นแนวป้องกันผลกระทบ (Buffer Zone)	-บริเวณพื้นที่โครงการ	-ตลอดระยะดำเนินการและต่อเนื่องตลอดอายุประทานบัตร	-อยู่ในงบดำเนินการ	บริษัท ปูนซิเมนต์นครหลวง จำกัด (มหาชน)

ตารางที่ 1-2 (ต่อ)

ทรัพยากรสิ่งแวดล้อม	มาตรการป้องกันและแก้ไขผลกระทบสิ่งแวดล้อม	สถานที่ดำเนินการ	ระยะเวลาดำเนินการ	งบประมาณ (บาท)	ผู้รับผิดชอบ
	4. ให้มีการสำรวจทางธรณีวิทยาเพื่อสำรวจว่าพื้นที่ใดมีความเสี่ยงต่อการเกิดโพรง/หลุมยุบบริเวณหน้าเหมือง เพื่อเพิ่มความระมัดระวังในการทำเหมือง	-บริเวณพื้นที่โครงการ	-ตลอดระยะดำเนินการ และต่อเนื่องตลอดอายุ ประทานบัตร	-อยู่ในงบดำเนินการ	บริษัท ปูนซีเมนต์ นครหลวง จำกัด (มหาชน)
	5. ให้หลีกเลี่ยงการดำเนินกิจกรรมต่างๆ ในช่วงที่มีฝนตก ชุกหรือหลังฝนตกใหม่ๆ ทั้งนี้ เพื่อป้องกันการชะล้างพังทลายของหน้าเหมือง	-บริเวณพื้นที่โครงการ	-ตลอดระยะดำเนินการ และต่อเนื่องตลอดอายุ ประทานบัตร	-อยู่ในงบดำเนินการ	บริษัท ปูนซีเมนต์ นครหลวง จำกัด (มหาชน)
	6. ให้ทำการปรับปรุงฟื้นฟูพื้นที่โครงการที่ผ่านการทำเหมืองแล้วตามแผนงานที่ได้เสนอไว้ในรายงานการวิเคราะห์ผลกระทบสิ่งแวดล้อม (เอกสารแนบท้าย)	-บริเวณพื้นที่โครงการ	-ตลอดระยะดำเนินการ และต่อเนื่องตลอดอายุ ประทานบัตร	-รายละเอียดตาม เอกสารแนบ	บริษัท ปูนซีเมนต์ นครหลวง จำกัด (มหาชน)
1.2 คุณภาพอากาศ	1. ให้ติดตั้งบ้านเส้นทางขนส่งหินจากหน้าเหมืองมายังบริเวณโรงบดย่อยประจําอย่างสม่ำเสมอตามสภาพภูมิอากาศ เพื่อลดการฟุ้งกระจายของฝุ่นละออง	-บริเวณพื้นที่โครงการ และเส้นทางขนส่งแร่	-ตลอดระยะดำเนินการ และต่อเนื่องตลอดอายุ ประทานบัตร	-อยู่ในงบดำเนินการ	บริษัท ปูนซีเมนต์ นครหลวง จำกัด (มหาชน)



ตารางที่ 1-2 (ต่อ)

ทรัพยากรสิ่งแวดล้อม	มาตรการป้องกันและแก้ไขผลกระทบสิ่งแวดล้อม	สถานที่ดำเนินการ	ระยะเวลาดำเนินการ	งบประมาณ (บาท)	ผู้รับผิดชอบ
	2. ให้มีการดูแลบำรุงรักษาสภาพเส้นทางขนส่งแร่ และสถานคอนกรีตเสริมเหล็กที่ได้จัดสร้าง หากเกิดการชำรุดเสียหายให้ดำเนินการวางแผน และซ่อมแซมปรับปรุงสภาพให้เหมาะสม	-บริเวณเส้นทางขนส่งแร่ และสถานคอนกรีตเสริมเหล็ก	-ตลอดระยะดำเนินการ และต่อเนื่องตลอดอายุ ประทานบัตร	-อยู่ในงบดำเนินการ	บริษัท ปูนซีเมนต์ นครหลวง จำกัด (มหาชน)
	3. ให้มีรถดูดฝุ่นหรือพนักงานคอยทำความสะอาดถนนลาดยางหรือถนนคอนกรีต โดยการเก็บกวาดฝุ่นละอองที่ตกสะสมอยู่บนถนนอย่างสม่ำเสมอ	-บริเวณเส้นทางขนส่งแร่ภายในพื้นที่โครงการ	-ตลอดระยะดำเนินการ และต่อเนื่องตลอดอายุ ประทานบัตร	-อยู่ในงบดำเนินการ	บริษัท ปูนซีเมนต์ นครหลวง จำกัด (มหาชน)
	4. ให้ติดตั้งเครื่องดักฝุ่นที่บริเวณหัวเจาะระเบิด พร้อมทั้งกำหนดมาตรการหยุดเครื่องเจาะในกรณีที่มีอุปกรณ์ดักฝุ่นชำรุดใช้การไม่ได้	-บริเวณพื้นที่ทำเหมือง	-ตลอดระยะดำเนินการ และต่อเนื่องตลอดอายุ ประทานบัตร	-อยู่ในงบดำเนินการ	บริษัท ปูนซีเมนต์ นครหลวง จำกัด (มหาชน)
	5. หากมีลมพัดแรงให้ปิดการเจาะระเบิด และในการเกิดอันตรายหน้าเหมืองจะต้องกระทำในช่วงที่มีลมสงบหรือมีการฉีดพรมน้ำที่เก็บกองแร่ก่อนทำการตักขนเพื่อป้องกันการฟุ้งกระจายของฝุ่นละออง	-บริเวณพื้นที่ทำเหมือง	-ตลอดระยะดำเนินการ และต่อเนื่องตลอดอายุ ประทานบัตร	-อยู่ในงบดำเนินการ	บริษัท ปูนซีเมนต์ นครหลวง จำกัด (มหาชน)



ตารางที่ 1-2 (ต่อ)

ทรัพยากรสิ่งแวดล้อม	มาตรการป้องกันและแก้ไขผลกระทบสิ่งแวดล้อม	สถานที่ดำเนินงาน	ระยะเวลาดำเนินการ	งบประมาณ (บาท)	ผู้รับผิดชอบ
	6. ให้บำรุงรักษาอาคารปิดคลุมเครื่องจักรอุปกรณ์ต่างๆ และระบบควบคุมฝุ่นละอองในโรงโม่หิน ให้สามารถใช้งานได้อย่างมีประสิทธิภาพ	-บริเวณโรงโม่หินของโครงการ	-ตลอดระยะดำเนินการ และต่อเนื่องตลอดอายุ ประทานบัตร	-อยู่ในงบดำเนินการ	บริษัท ปูนซีเมนต์ นครหลวง จำกัด (มหาชน)
	7. ให้บำรุงรักษาอาคารปิดคลุมครอบคลุมสายพานลำเลียงหินจากโรงโม่หินไปยังโรงงานปูนซีเมนต์ และระบบควบคุมฝุ่นละอองให้สามารถใช้งานได้มีประสิทธิภาพ	-บริเวณสายพานลำเลียงจากโรงโม่หินไปยังโรงงานปูนซีเมนต์	-ตลอดระยะดำเนินการ และต่อเนื่องตลอดอายุ ประทานบัตร	-อยู่ในงบดำเนินการ	บริษัท ปูนซีเมนต์ นครหลวง จำกัด (มหาชน)
	8. ให้กำหนดความเร็วของรถบรรทุกที่ขนส่งแร่ภายในพื้นที่โครงการไม่เกิน 30 กม./ชม.	-บริเวณพื้นที่โครงการ	-ตลอดระยะดำเนินการ และต่อเนื่องตลอดอายุ ประทานบัตร	-อยู่ในงบดำเนินการ	บริษัท ปูนซีเมนต์ นครหลวง จำกัด (มหาชน)
1.3 เสียง	1. ปฏิบัติตามมาตรการเพื่อลดผลกระทบจากการใช้วัตถุระเบิดอย่างเคร่งครัด	-บริเวณพื้นที่ทำเหมือง	-ตลอดระยะดำเนินการ และต่อเนื่องตลอดอายุ ประทานบัตร	-อยู่ในงบดำเนินการ	บริษัท ปูนซีเมนต์ นครหลวง จำกัด (มหาชน)

10.

ตารางที่ 1-2 (ต่อ)

ทรัพยากรสิ่งแวดล้อม	มาตรการป้องกันและแก้ไขผลกระทบสิ่งแวดล้อม	สถานที่ดำเนินงาน	ระยะเวลาดำเนินการ	งบประมาณ (บาท)	ผู้รับผิดชอบ
	2. ให้มีการซ่อมบำรุงรักษาเครื่องจักรและอุปกรณ์ต่างๆ ที่ใช้ในการทำเหมือง และกิจกรรมที่เกี่ยวข้องให้อยู่ในสภาพสมบูรณ์ สามารถใช้งานได้ตามสภาพปกติ เพื่อลดความดังเสียงจากการทำงานของเครื่องจักรอุปกรณ์ต่างๆ	-บริเวณพื้นที่โครงการ	-ตลอดระยะดำเนินการ และต่อเนื่องตลอดอายุ ประทานบัตร	-อยู่ในงบดำเนินการ	บริษัท ปูนซีเมนต์ นครหลวง จำกัด (มหาชน)
1.4 การใช้วัตถุระเบิด	1. ให้วิศวกรเหมืองแร่เป็นผู้วางแผนการเจาะระเบิด การบรรจุระเบิด และการระเบิด เพื่อให้การใช้วัตถุระเบิดเป็นไปตามหลักวิชาการ	-บริเวณพื้นที่ทำเหมือง	-ตลอดระยะดำเนินการ และต่อเนื่องตลอดอายุ ประทานบัตร	-อยู่ในงบดำเนินการ	บริษัท ปูนซีเมนต์ นครหลวง จำกัด (มหาชน)
	2. ให้ติดป้ายเตือนเขตการใช้วัตถุระเบิด พร้อมเวลาในการระเบิดบริเวณเส้นทางใกล้เคียงพื้นที่โครงการ และบริเวณที่อาจได้รับผลกระทบจากการใช้วัตถุระเบิด	-บริเวณพื้นที่ทำเหมือง	-ตลอดระยะดำเนินการ และต่อเนื่องตลอดอายุ ประทานบัตร	-อยู่ในงบดำเนินการ	บริษัท ปูนซีเมนต์ นครหลวง จำกัด (มหาชน)
	3. ให้ออกแบบการใช้วัตถุระเบิดเปิดหน้าเหมือง โดยกำหนดให้ใช้วัตถุระเบิดไม่เกิน 350 กิโลกรัมต่อจังหวะต่ง และให้ใช้กับปลั๊กจิงหวะแบบ Non-electric Detonator เป็นตัวจุดระเบิด	-บริเวณพื้นที่ทำเหมือง	-ตลอดระยะดำเนินการ และต่อเนื่องตลอดอายุ ประทานบัตร	-อยู่ในงบดำเนินการ	บริษัท ปูนซีเมนต์ นครหลวง จำกัด (มหาชน)

บริษัท ปูนซีเมนต์ นครหลวง จำกัด



ตารางที่ 1-2 (ต่อ)

ทรัพยากรสิ่งแวดล้อม	มาตรการป้องกันและแก้ไขผลกระทบสิ่งแวดล้อม	สถานที่ดำเนินงาน	ระยะเวลาดำเนินการ	งบประมาณ (บาท)	ผู้รับผิดชอบ
	4. ให้การออกแบบการระเบิดกำหนดให้มีอัตราส่วนระยะห่างระหว่างจุดระเบิดกับระยะห่างจากพื้นที่อยู่อาศัยมากกว่าหรือเท่ากับหนึ่งเสมอ เพื่อลดการปลิวกระเด็นของหิน	-บริเวณพื้นที่ท่าเหมือง	-ตลอดระยะดำเนินการและต่อเนื่องตลอดอายุประทานบัตร	-อยู่ในงบดำเนินการ	บริษัท ปูนซีเมนต์นครหลวง จำกัด (มหาชน)
	5. ให้ทำการบันทึกรายงานการใช้วัตถุระเบิดทุกครั้งที่มีการเจาะระเบิด เพื่อให้เป็นข้อมูลประกอบในการวางแผนการระเบิดในครั้งต่อไป และมอบให้เจ้าหน้าที่ที่เกี่ยวข้องสามารถตรวจสอบได้ตลอดเวลา	-บริเวณพื้นที่ท่าเหมือง	-ตลอดระยะดำเนินการและต่อเนื่องตลอดอายุประทานบัตร	-อยู่ในงบดำเนินการ	บริษัท ปูนซีเมนต์นครหลวง จำกัด (มหาชน)
	6. ให้ทำการระเบิดแร่ในช่วงเวลาประมาณ 15.30-16.30 น. และก่อนการระเบิดทุกครั้งจะต้องเปิดสัญญาณเสียงเตือนให้ได้ยินโดยทั่วถึงกันในรัศมีไม่น้อยกว่า 500 เมตร พร้อมทั้งให้เจ้าหน้าที่ตรวจตราในรัศมี 100 เมตร ทุกครั้งก่อนการระเบิด	-บริเวณพื้นที่ท่าเหมือง	-ตลอดระยะดำเนินการและต่อเนื่องตลอดอายุประทานบัตร	-อยู่ในงบดำเนินการ	บริษัท ปูนซีเมนต์นครหลวง จำกัด (มหาชน)
	7. ห้ามมีการระเบิดครั้งที่สอง (Secondary Blasting) เพื่อลดขนาดหินใหญ่ โดยกำหนดให้ใช้ทุบย่อยลดขนาดด้วย Hydraulic Breaker	-บริเวณพื้นที่ท่าเหมือง	-ตลอดระยะดำเนินการและต่อเนื่องตลอดอายุประทานบัตร	-อยู่ในงบดำเนินการ	บริษัท ปูนซีเมนต์นครหลวง จำกัด (มหาชน)

ตารางที่ 1-2 (ต่อ)

ทรัพยากรสิ่งแวดล้อม	มาตรการป้องกันและแก้ไขผลกระทบสิ่งแวดล้อม	สถานที่ดำเนินงาน	ระยะเวลาดำเนินการ	งบประมาณ (บาท)	ผู้รับผิดชอบ
	8. ให้ตรวจสอบระยะหินปลิวภายหลังการระเบิดทุกครั้ง เพื่อใช้เป็นข้อมูลในการออกแบบการเจาะระเบิด ให้มีความเหมาะสมและปลอดภัยในครั้งต่อไป	-บริเวณพื้นที่ท่าเหมือง	-ตลอดระยะดำเนินการและต่อเนื่องตลอดอายุประทานบัตร	-อยู่ในงบดำเนินการ	บริษัท ปูนซีเมนต์นครหลวง จำกัด (มหาชน)
	9. ให้ตรวจสอบหน้าเหมืองเป็นประจำโดยนักธรณีวิทยาวิศวกรเหมืองแร่ และช่างประจำเหมือง โดยหากพบว่าพื้นที่ใดมีหลุมยุบ ซึ่งเมื่อวิเคราะห์แล้วอาจเกิดอันตราย ให้กำหนดบริเวณดังกล่าวเป็นพื้นที่ห้ามปฏิบัติงาน พร้อมกำหนดมาตรการเพื่อความปลอดภัย	-บริเวณพื้นที่โครงการ	-ตลอดระยะดำเนินการและต่อเนื่องตลอดอายุประทานบัตร	-อยู่ในงบดำเนินการ	บริษัท ปูนซีเมนต์นครหลวง จำกัด (มหาชน)
1.5 อุทกวิทยาและคุณภาพน้ำ	1. ให้จัดสร้างและดูแลระบบการระบายน้ำฝนที่ตกลงสู่บริเวณหน้าเหมือง และพื้นที่รองรับกิจกรรมที่เกี่ยวข้อง บริเวณเขาหนองกบและเขาใหญ่ โดยก่อสร้างคูระบายน้ำตามแนวเส้นทางในบริเวณต่างๆ พร้อมทั้งคันกั้นน้ำเพื่อคัดกั้นก่อนให้เป็นระยะก่อนจะระบายน้ำลงสู่บ่อเก็บน้ำใช้หมุนเวียนภายในบริเวณโรงงาน ซึ่งมีขนาดความจุ 100,000 ลบ.ม.	-บริเวณพื้นที่โครงการ	-ตลอดระยะดำเนินการและต่อเนื่องตลอดอายุประทานบัตร	-อยู่ในงบดำเนินการ	บริษัท ปูนซีเมนต์นครหลวง จำกัด (มหาชน)

ตารางที่ 1-2 (ต่อ)

ทรัพยากรสิ่งแวดล้อม	มาตรการป้องกันและแก้ไขผลกระทบสิ่งแวดล้อม	สถานที่ดำเนินการ	ระยะเวลาดำเนินการ	งบประมาณ (บาท)	ผู้รับผิดชอบ
	2. ให้ดูแลรักษาบ่อเก็บน้ำของโครงการ โดยให้ดำเนินการขุดลอกตะกอนดินในร่องระบายน้ำ และบ่อเก็บน้ำของโครงการเป็นประจำหรือหากพบว่าตะกอนมีปริมาณ 1/3 ของบ่อเก็บน้ำและร่องระบายน้ำ พร้อมทั้งดูแลรักษาบ่อเก็บน้ำและร่องระบายน้ำให้อยู่ในสภาพที่ดีเสมอ	-บริเวณคูระบายน้ำและบ่อคักตะกอน	-ตลอดระยะดำเนินการและต่อเนื่องตลอดอายุประทานบัตร	-อยู่ในงบดำเนินการ	บริษัท ปูนซีเมนต์นครหลวง จำกัด (มหาชน)
	3. ให้หลีกเลี่ยงกิจกรรมต่างๆ ที่เกี่ยวข้องกับการทำเหมือง ในช่วงที่มีฝนตกชุก เพื่อป้องกันการชะล้างพังทลาย และการไหลป่าของน้ำขุ่นขึ้น	-บริเวณพื้นที่โครงการ	-ตลอดระยะดำเนินการและต่อเนื่องตลอดอายุประทานบัตร	-อยู่ในงบดำเนินการ	บริษัท ปูนซีเมนต์นครหลวง จำกัด (มหาชน)
	4. ให้ออกแบบบริเวณจุดต่ำสุดของพื้นที่ทำเหมืองแต่ละช่วงให้เป็นบ่อรวบรวมน้ำ (Sump) เพื่อรวบรวมน้ำไหลจากพื้นที่ทำเหมืองไว้ในจุดเดียวกัน และทำน้ำให้ตกตะกอนก่อนที่จะนำไปใช้ประโยชน์ในพื้นที่โครงการต่อไป	-บริเวณพื้นที่โครงการ	-ตลอดระยะดำเนินการและต่อเนื่องตลอดอายุประทานบัตร	-อยู่ในงบดำเนินการ	บริษัท ปูนซีเมนต์นครหลวง จำกัด (มหาชน)

ตารางที่ 1-2 (ต่อ)

ทรัพยากรสิ่งแวดล้อม	มาตรการป้องกันและแก้ไขผลกระทบสิ่งแวดล้อม	สถานที่ดำเนินการ	ระยะเวลาดำเนินการ	งบประมาณ (บาท)	ผู้รับผิดชอบ
2. สิ่งแวดล้อมทางชีวภาพ	1. ให้กำหนดขอบเขตพื้นที่ทำเหมือง และกิจกรรมที่เกี่ยวข้อง โดยการใช้สัญลักษณ์หรือทำป้ายให้เห็นอย่างชัดเจน ส่วนบริเวณที่ไม่เกี่ยวข้อง จะต้องคงสภาพเดิมไว้ให้มากที่สุด	-บริเวณพื้นที่โครงการ	-ตลอดระยะดำเนินการและต่อเนื่องตลอดอายุประทานบัตร	-อยู่ในงบดำเนินการ	บริษัท ปูนซีเมนต์นครหลวง จำกัด (มหาชน)
	2. ให้ออกกฎระเบียบบังคับพนักงานของโครงการห้ามทำการล่าสัตว์ หรือกระทำการอื่นใดอันเป็นการคุกคามต่อชีวิต และที่อยู่อาศัยของสัตว์ป่า ทั้งในพื้นที่เว้นการทำเหมืองของโครงการและพื้นที่ใกล้เคียงโดยรอบ พร้อมกำหนดบทลงโทษไว้อย่างชัดเจน	-พนักงานของโครงการ	-ตลอดระยะดำเนินการและต่อเนื่องตลอดอายุประทานบัตร	-อยู่ในงบดำเนินการ	บริษัท ปูนซีเมนต์นครหลวง จำกัด (มหาชน)
	3. ให้ออกประกาศ เรื่อง "การแจ้งข้อมูลเมื่อพบเห็นสัตว์ป่า เข้ามาในเขตพื้นที่ทำเหมืองและพื้นที่โดยรอบ" ให้พนักงานทุกคนทราบ	-พนักงานของโครงการ	-ตลอดระยะดำเนินการและต่อเนื่องตลอดอายุประทานบัตร	-อยู่ในงบดำเนินการ	บริษัท ปูนซีเมนต์นครหลวง จำกัด (มหาชน)
	4. ให้อบรมพนักงานของโครงการรับทราบถึงบทลงโทษทางกฎหมายที่เกี่ยวข้องในเรื่องป่าไม้ และสัตว์ป่า	-พนักงานของโครงการ	-ตลอดระยะดำเนินการและต่อเนื่องตลอดอายุประทานบัตร	-อยู่ในงบดำเนินการ	บริษัท ปูนซีเมนต์นครหลวง จำกัด (มหาชน)

ตารางที่ 1-2 (ต่อ)

ทรัพยากรสิ่งแวดล้อม	มาตรการป้องกันและแก้ไขผลกระทบสิ่งแวดล้อม	สถานที่ดำเนินการ	ระยะเวลาดำเนินการ	งบประมาณ (บาท)	ผู้รับผิดชอบ
	5. ให้ความสำคัญกับการปฏิบัติตามของโครงการไม่ให้มีการจุดไฟเผาป่าไม้ หรือกระทำการใดๆ ที่อาจก่อให้เกิดไฟป่า ทั้งในบริเวณพื้นที่โครงการและใกล้เคียง	- พื้นที่งานของโครงการ	- ตลอดระยะดำเนินการ และต่อเนื่องตลอดอายุประทานบัตร	- อยู่ในงบดำเนินการ	บริษัท ปูนซีเมนต์นครหลวง จำกัด (มหาชน)
	6. หากพบเห็นไฟป่าในบริเวณพื้นที่โครงการ และใกล้เคียงให้ช่วยกันดับไฟเสียแต่ต้น เพื่อมิให้ขยายเป็นวงกว้าง หากไฟรุนแรงจนไม่สามารถดับได้ให้รีบแจ้งหน่วยงานภาคสนามของกรมป่าไม้ที่อยู่ในบริเวณใกล้เคียงพื้นที่ เพื่อส่งเจ้าหน้าที่ดับไฟเข้ามาช่วยดำเนินการ	- บริเวณพื้นที่โครงการและใกล้เคียง	- ตลอดระยะดำเนินการ และต่อเนื่องตลอดอายุประทานบัตร	- อยู่ในงบดำเนินการ	บริษัท ปูนซีเมนต์นครหลวง จำกัด (มหาชน)
	7. ให้สอดส่องตรวจตราเพื่อมิให้มีการบุกรุกแผ้วถางป่าในบริเวณพื้นที่โครงการ หรือตามแนวทิวเขาออกพื้นที่ที่ได้รับอนุญาต ถ้ามีการกระทำอันเป็นความผิดตามกฎหมายว่าด้วยการป่าไม้ต้องแจ้งให้เจ้าหน้าที่ทราบทันที	- บริเวณพื้นที่โครงการ	- ตลอดระยะดำเนินการ และต่อเนื่องตลอดอายุประทานบัตร	- อยู่ในงบดำเนินการ	บริษัท ปูนซีเมนต์นครหลวง จำกัด (มหาชน)

ตารางที่ 1-2 (ต่อ)

ทรัพยากรสิ่งแวดล้อม	มาตรการป้องกันและแก้ไขผลกระทบสิ่งแวดล้อม	สถานที่ดำเนินการ	ระยะเวลาดำเนินการ	งบประมาณ (บาท)	ผู้รับผิดชอบ
	8. ให้ฝึกอบรมพนักงานให้มีความรู้จักสัตว์ป่าที่ใกล้สูญพันธุ์และสัตว์ป่าที่มีแนวโน้มใกล้จะสูญพันธุ์ ในช่วงห้าปีข้างหน้าหากพบสัตว์ป่าที่ใกล้สูญพันธุ์และสัตว์ป่าที่มีแนวโน้มใกล้จะสูญพันธุ์ ทางโครงการจะต้องรีบแจ้งเจ้าหน้าที่ที่เกี่ยวข้องหรือขอความร่วมมือกับสำนักบริหารพื้นที่อนุรักษ์ที่ 1 สาขาสระบุรี เพื่อพิจารณาดำเนินการต่อไป ทั้งนี้ให้จัดทำบอร์ดแสดงลักษณะสัตว์ป่าที่ใกล้สูญพันธุ์และสัตว์ป่าที่มีแนวโน้มใกล้จะสูญพันธุ์ให้พนักงานทราบทุกคน	- บริเวณพื้นที่โครงการและใกล้เคียง	- ตลอดระยะดำเนินการ และต่อเนื่องตลอดอายุประทานบัตร	- อยู่ในงบดำเนินการ	บริษัท ปูนซีเมนต์นครหลวง จำกัด (มหาชน)
	9. เมื่อพบเห็นสัตว์ป่าที่ตกค้าง ติดอยู่ในพื้นที่ที่มีการเปิดหน้าเหมืองหรือได้รับบาดเจ็บในพื้นที่เปิดหน้าเหมืองให้ทำการปฐมพยาบาล โดยประสานงานติดต่อกับเจ้าหน้าที่สำนักบริหารพื้นที่อนุรักษ์ที่ 1 สาขาสระบุรี ถึงวิธีการดำเนินการ และมอบสัตว์ป่าดังกล่าวให้แก่เจ้าหน้าที่เพื่อนำไปปล่อยในพื้นที่ที่มีลักษณะนิเวศและแหล่งที่อยู่อาศัยของสัตว์นั้นต่อไป	- บริเวณพื้นที่โครงการและใกล้เคียง	- ตลอดระยะดำเนินการ และต่อเนื่องตลอดอายุประทานบัตร	- อยู่ในงบดำเนินการ	บริษัท ปูนซีเมนต์นครหลวง จำกัด (มหาชน)

ตารางที่ 1-2 (ต่อ)

ทรัพยากรสิ่งแวดล้อม	มาตรการป้องกันและแก้ไขผลกระทบสิ่งแวดล้อม	สถานที่ดำเนินงาน	ระยะเวลาดำเนินการ	งบประมาณ (บาท)	ผู้รับผิดชอบ
	10. ให้ทำการปรับปรุงพื้นที่พื้นที่โครงการที่ผ่านการทำเหมืองแล้วตามแผนงานที่ได้เสนอไว้ในรายงานการวิเคราะห์ผลกระทบสิ่งแวดล้อม (เอกสารแนบท้าย)	-บริเวณพื้นที่โครงการ	-ตลอดระยะดำเนินการและต่อเนื่องตลอดอายุประทานบัตร	-ตามแผนการฟื้นฟูพื้นที่ผ่านการทำเหมืองแร่	บริษัท ปูนซีเมนต์นครหลวง จำกัด (มหาชน)
3. คุณค่าการใช้ประโยชน์ของมนุษย์ 3.1 การเกษตรกรรม	1. หากพบว่าการทำเหมืองของโครงการก่อให้เกิดความเสียหายต่อพื้นที่เกษตรกรรมจะต้องหยุดการทำเหมืองชั่วคราวในบริเวณพื้นที่ที่มีปัญหา และแจ้งให้สำนักงานอุตสาหกรรมจังหวัดสระบุรีทราบโดยทันที เพื่อทำการตรวจสอบความเสียหายที่เกิดขึ้น ซึ่งในการตรวจสอบความเสียหายทางโครงการต้องดำเนินการร่วมกับเจ้าของพื้นที่เกษตรกรรม คณะกรรมการชุมชนสัมพันธ์ และเจ้าหน้าที่จากหน่วยงานที่เกี่ยวข้อง เพื่อให้เจ้าของพื้นที่เกษตรกรรมได้รับการชดเชยค่าเสียหายอย่างเป็นธรรม	-พื้นที่เกษตรกรรมที่อยู่ใกล้เคียงพื้นที่โครงการ	-ตลอดระยะดำเนินการและต่อเนื่องตลอดอายุประทานบัตร	-ขึ้นอยู่กับความเสียหาย	บริษัท ปูนซีเมนต์นครหลวง จำกัด (มหาชน)

ตารางที่ 1-2 (ต่อ)

ทรัพยากรสิ่งแวดล้อม	มาตรการป้องกันและแก้ไขผลกระทบสิ่งแวดล้อม	สถานที่ดำเนินงาน	ระยะเวลาดำเนินการ	งบประมาณ (บาท)	ผู้รับผิดชอบ
3.2 การคมนาคม	1. ให้จัดทำป้ายสัญญาณจราจรบริเวณเส้นทางขนส่งแร่ให้เห็นอย่างชัดเจน พร้อมทั้งตั้งดูแลรักษาให้สามารถใช้งานได้ อย่างมีประสิทธิภาพ	-บริเวณเส้นทางขนส่งแร่	-ตลอดระยะดำเนินการและต่อเนื่องตลอดอายุประทานบัตร	-อยู่ในงบดำเนินการ	บริษัท ปูนซีเมนต์นครหลวง จำกัด (มหาชน)
	2. ให้ควบคุมความเร็วของรถบรรทุกที่ขนส่งแร่ภายในพื้นที่โครงการให้ใช้ความเร็วตามกฎหมายระเบียบความปลอดภัยของบริษัทฯ อย่างเคร่งครัด	-บริเวณเส้นทางขนส่งแร่	-ตลอดระยะดำเนินการและต่อเนื่องตลอดอายุประทานบัตร	-อยู่ในงบดำเนินการ	บริษัท ปูนซีเมนต์นครหลวง จำกัด (มหาชน)
	3. ให้ตรวจสอบสภาพรถยนต์ เช่น ระบบห้ามล้อ ระบบไฟฟ้าการทำงานของเครื่องยนต์ ระบบเกียร์ และอื่นๆ ให้อยู่ในสภาพที่ใช้งานได้ และปลอดภัยอยู่เสมอ	-รถบรรทุกทุกคันของโครงการ	-ตลอดระยะดำเนินการและต่อเนื่องตลอดอายุประทานบัตร	-อยู่ในงบดำเนินการ	บริษัท ปูนซีเมนต์นครหลวง จำกัด (มหาชน)
	4. ให้ดูแลรักษาสภาพเส้นทางที่ใช้ในการขนส่งในโครงการเหมืองแร่หินปูนให้อยู่ในสภาพที่ใช้งานได้ดีอยู่เสมอ	-บริเวณเส้นทางขนส่งแร่	-ตลอดระยะดำเนินการและต่อเนื่องตลอดอายุประทานบัตร	-อยู่ในงบดำเนินการ	บริษัท ปูนซีเมนต์นครหลวง จำกัด (มหาชน)



ตารางที่ 1-2 (ต่อ)

ทรัพยากรสิ่งแวดล้อม	มาตรการป้องกันและแก้ไขผลกระทบสิ่งแวดล้อม	สถานที่ดำเนินงาน	ระยะเวลาดำเนินการ	งบประมาณ (บาท)	ผู้รับผิดชอบ
	5. ให้กำหนดความกว้างของถนนขนส่งไม่น้อยกว่า 3.5 เท่าของความกว้างรถบรรทุก เพื่อให้มีระยะปลอดภัยในการขนส่ง	- บริเวณเส้นทางขนส่ง	- ตลอดระยะดำเนินการและต่อเนื่องตลอดอายุประจําหน้บ้คร	- อยู่ในงบดำเนินการ	บริษัท ปูนซิเมนต์นครหลวง จำกัด (มหาชน)
	6. ให้จัดทำแนวคันดินขนาดความสูงอย่างน้อย 0.75 เท่าของความสูงล้อรถ บนถนนขนส่งหลัก เพื่อป้องกันการร่วงหล่นจากที่สูง	- บริเวณเส้นทางขนส่ง	- ตลอดระยะดำเนินการและต่อเนื่องตลอดอายุประจําหน้บ้คร	- อยู่ในงบดำเนินการ	บริษัท ปูนซิเมนต์นครหลวง จำกัด (มหาชน)
	7. ให้ติดตั้งแนวเสาสchutzแสงบริเวณริมเส้นทางขนส่งทั้ง 2 ด้าน เพื่อเพิ่มทัศนวิสัยในการปฏิบัติงานในกะกลางคืน	- บริเวณเส้นทางขนส่ง	- ตลอดระยะดำเนินการและต่อเนื่องตลอดอายุประจําหน้บ้คร	- อยู่ในงบดำเนินการ	บริษัท ปูนซิเมนต์นครหลวง จำกัด (มหาชน)
	8. ให้ดูแลรักษาป้ายเตือนด้านความปลอดภัย และเสาสchutzแสงให้สามารถใช้งานได้มีประสิทธิภาพ	- บริเวณเส้นทางขนส่ง	- ตลอดระยะดำเนินการและต่อเนื่องตลอดอายุประจําหน้บ้คร	- อยู่ในงบดำเนินการ	บริษัท ปูนซิเมนต์นครหลวง จำกัด (มหาชน)

ตารางที่ 1-2 (ต่อ)

ทรัพยากรสิ่งแวดล้อม	มาตรการป้องกันและแก้ไขผลกระทบสิ่งแวดล้อม	สถานที่ดำเนินงาน	ระยะเวลาดำเนินการ	งบประมาณ (บาท)	ผู้รับผิดชอบ
4. คุณค่าต่อคุณภาพชีวิต 4.1 เศรษฐกิจ-สังคม	1. ให้โครงการมีนโยบายในการจ้างแรงงานในท้องถิ่นให้มากที่สุด พร้อมทั้งกำหนดค่าจ้างให้เป็นไปตามข้อกำหนดของค่าแรงงานขั้นต่ำของกรมสวัสดิการและคุ้มครองแรงงาน	- บริเวณชุมชนใกล้เคียง	- ตลอดระยะดำเนินการและต่อเนื่องตลอดอายุประจําหน้บ้คร	- ไม่ต่ำกว่าอัตราค่าแรงขั้นต่ำ	บริษัท ปูนซิเมนต์นครหลวง จำกัด (มหาชน)
	2. ให้มีการแต่งตั้งคณะกรรมการมวลชนสัมพันธ์ให้แล้วเสร็จก่อนการดำเนินการทำเหมือง ประกอบด้วย เจ้าของโครงการ ผู้แทนภาครัฐจากหน่วยงานท้องถิ่น และผู้แทนภาคประชาชนจากชุมชนโรงเรียน วัด และเจ้าหน้าที่สาธารณสุขในพื้นที่เข้าร่วมเป็นกรรมการทำหน้าที่บริหารจัดการ "กองทุนเฝ้าระวังสุขภาพ" และ "กองทุนพัฒนากฎบ้านรอบพื้นที่เหมืองแร่" และเพื่อทำหน้าที่สร้างความสัมพันธ์อันดีต่อชุมชนประชาสัมพันธ์โครงการ ตรวจสอบข้อร้องเรียนประสานงานกับสื่อมวลชนท้องถิ่น ผู้นำชุมชน ราษฎรบริเวณโดยรอบโครงการ และติดตามตรวจสอบคุณภาพสิ่งแวดล้อม รวมทั้งให้เสนอรายงานการดำเนินงานของคณะกรรมการมวลชนสัมพันธ์ต่อหน่วยงานที่เกี่ยวข้อง เพื่อให้หน่วยงานดังกล่าวได้รับการปอละ : ครั้ง (รูปที่ 2)	- บริเวณชุมชนใกล้เคียง	- ตลอดระยะดำเนินการและต่อเนื่องตลอดอายุประจําหน้บ้คร	- อยู่ในงบดำเนินการ	บริษัท ปูนซิเมนต์นครหลวง จำกัด (มหาชน)

ตารางที่ 1-2 (ต่อ)

ทรัพยากรสิ่งแวดล้อม	มาตรการป้องกันและแก้ไขผลกระทบสิ่งแวดล้อม	สถานที่ดำเนินงาน	ระยะเวลาดำเนินการ	งบประมาณ (บาท)	ผู้รับผิดชอบ
	3. ให้มีกล้องรับเสียงรบกวนในตำบลห้วยแก้ว บ้านท่าสก บ้านหาดสองแควได้ บริเวณที่ทำการผู้ใหญ่บ้าน หรือ ศาลาประชาคมหมู่บ้าน	-บริเวณชุมชนใกล้เคียง	-ตลอดระยะดำเนินการ และต่อเนื่องตลอดอายุ ประทานบัตร	-อยู่ในงบดำเนินการ	บริษัท ปูนซิเมนต์ นครหลวง จำกัด (มหาชน)
	4. ให้มีบอร์ดประชาสัมพันธ์ข้อมูลเกี่ยวกับโครงการให้ ประชาชนรับทราบ บริเวณหน่วยงานสาธารณสุข และ ชุมชนใกล้เคียงพื้นที่โครงการ	-บริเวณชุมชนใกล้เคียง -รพ.สต. ห้วยแก้ว -รพ.สต. หาดสองแคว -รพ.สต. บ้านป่า -สสอ. แม่กอย	-ตลอดระยะดำเนินการ และต่อเนื่องตลอดอายุ ประทานบัตร	-อยู่ในงบดำเนินการ	บริษัท ปูนซิเมนต์ นครหลวง จำกัด (มหาชน)
	5. ให้ประชาสัมพันธ์ผลการติดตามตรวจสอบผลกระทบ สิ่งแวดล้อม เช่น คุณภาพอากาศ ระดับเสียง คุณภาพน้ำ และแรงสั่นสะเทือน เป็นต้น ให้หน่วยงานสาธารณสุข โรงเรียน และผู้นำชุมชนในบริเวณใกล้เคียงพื้นที่โครงการ รับทราบ	-บริเวณชุมชนใกล้เคียง -รพ.สต. ห้วยแก้ว -รพ.สต. หาดสองแคว -รพ.สต. บ้านป่า -สสอ. แม่กอย	-ตลอดระยะดำเนินการ และต่อเนื่องตลอดอายุ ประทานบัตร	-อยู่ในงบดำเนินการ	บริษัท ปูนซิเมนต์ นครหลวง จำกัด (มหาชน)

ตารางที่ 1-2 (ต่อ)

ทรัพยากรสิ่งแวดล้อม	มาตรการป้องกันและแก้ไขผลกระทบสิ่งแวดล้อม	สถานที่ดำเนินงาน	ระยะเวลาดำเนินการ	งบประมาณ (บาท)	ผู้รับผิดชอบ
		-โรงเรียนบ้านชัยบอน -โรงเรียนอนุบาลห้วยแก้ว			
	6. จัดตั้งกองทุนพัฒนาหมู่บ้านรอบพื้นที่เหมืองแร่ ผู้ถือประทานบัตรจะต้องจัดตั้ง "กองทุนพัฒนาหมู่บ้าน รอบพื้นที่เหมืองแร่" เพื่อเป็นงบประมาณในการดำเนิน โครงการพัฒนาคุณภาพชีวิตของประชาชนในชุมชน โดยรอบพื้นที่เหมืองแร่ ตามยอความเงินขั้นต่ำหรือคิดตาม สัดส่วนต่ออัตราการผลิต ซึ่งกำหนดเป็นเงื่อนไขแนบท้าย การอนุญาตประทานบัตรหรือการต่ออายุประทานบัตร โดยให้รวมงบประมาณด้านมวลชนสัมพันธ์ของโครงการที่ กำหนดอยู่ในเงื่อนไขมาตรการป้องกันและแก้ไขผลกระทบ สิ่งแวดล้อมของโครงการอยู่ในกองทุนนี้ โดยมีแนวทาง บริหารจัดการกองทุน ดังนี้	-บริเวณพื้นที่โครงการ และชุมชนใกล้เคียง	-กำหนดให้แล้วเสร็จ ก่อนเริ่มทำเหมืองและ ดำเนินการตลอดอายุ ประทานบัตร	-ตามแนวทางปฏิบัติ ที่ กพร. กำหนด	-บริษัท ปูนซิเมนต์ นครหลวง จำกัด (มหาชน) -คณะกรรมการ มวลชนสัมพันธ์

ตารางที่ 1-2 (ต่อ)

ทรัพยากรสิ่งแวดล้อม	มาตรการป้องกันและแก้ไขผลกระทบต่อสิ่งแวดล้อม	สถานที่ดำเนินงาน	ระยะเวลาดำเนินการ	งบประมาณ (บาท)	ผู้รับผิดชอบ
	<p>1.1 การจัดเก็บเงินกองทุน</p> <p>(1) ผู้ถือประทานบัตรจะต้องจัดสรรเงินงบประมาณตามจำนวนและช่วงเวลาที่กำหนดในกองทุนพัฒนาหมู่บ้านรอบพื้นที่เหมืองแร่ ซึ่งเป็นไปตามเงื่อนไขแบบท้ายการอนุญาตประทานบัตรหรือการต่ออายุประทานบัตร</p> <p>(2) ให้เปิดบัญชีธนาคาร โดยใช้ชื่อบริษัท ปูนซิเมนต์นครหลวง จำกัด (มหาชน) ตามชื่อผู้ถือประทานบัตร และมีข้อความในวงเล็บว่า "กองทุนพัฒนาหมู่บ้านรอบพื้นที่เหมืองแร่" หรือตามหลักเกณฑ์ที่กรมอุตสาหกรรมพื้นฐานและการเหมืองแร่กำหนดเพื่อใช้เป็นหลักฐานในการบริหารเงินกองทุนและรายงานผลการดำเนินงานให้หน่วยงานที่เกี่ยวข้องทราบ</p> <p>(3) การนำเงินเข้ากองทุน</p> <p>(3.1) ปีแรกให้นำเงินเข้ากองทุนในเดือนแรกหลังจากได้รับอนุญาตประทานบัตร ตามแนวทางที่กรมอุตสาหกรรมพื้นฐานและการเหมืองแร่กำหนด</p>				

ตารางที่ 1-2 (ต่อ)

ทรัพยากรสิ่งแวดล้อม	มาตรการป้องกันและแก้ไขผลกระทบต่อสิ่งแวดล้อม	สถานที่ดำเนินงาน	ระยะเวลาดำเนินการ	งบประมาณ (บาท)	ผู้รับผิดชอบ
	<p>(3.2) ในช่วงปีที่สองจนถึงสิ้นอายุประทานบัตรให้นำเงินเข้ากองทุนในช่วงเดือนมกราคมของทุกปี ตามแนวทางที่กรมอุตสาหกรรมพื้นฐานและการเหมืองแร่กำหนด</p> <p>1.2 บริหารเงินกองทุน</p> <p>(1) ให้คณะกรรมการตรวจสอบสัมพันธของโครงการเป็นผู้บริหารจัดการกองทุน พิจารณาให้ความเห็นแผนงานการพัฒนาหมู่บ้าน สถานศึกษา และวัด โดยรอบพื้นที่เหมืองแร่ การใช้เงินกองทุน และการกำกับดูแลกิจกรรมของกองทุนให้เป็นไปตามแผนงานที่กำหนด</p> <p>(2) กองทุนพัฒนาหมู่บ้านรอบพื้นที่เหมืองแร่มีวัตถุประสงค์เพื่อจัดสรรเงินในการดำเนินกิจกรรมหรือโครงการพัฒนาคุณภาพชีวิต สภาพแวดล้อม การศึกษา ประเพณีและวัฒนธรรมของท้องถิ่น สำหรับชุมชนสถานศึกษา วัด โดยรอบพื้นที่เหมืองแร่ในรัศมี 3 กม. และพื้นที่ใกล้เคียงตามความเห็นชอบของคณะกรรมการ ทั้งนี้</p>				



ตารางที่ 1-2 (ต่อ)

ทรัพยากรสิ่งแวดล้อม	มาตรการป้องกันและแก้ไขผลกระทบสิ่งแวดล้อม	สถานที่ดำเนินงาน	ระยะเวลาดำเนินการ	งบประมาณ (บาท)	ผู้รับผิดชอบ
	<p>การเบิกจ่ายเงินจะต้องแต่งตั้งกรรมการจากผู้แทนภาคประชาชนให้เป็นผู้ร่วมลงชื่อกับกรรมการอื่นตามที่คณะกรรมการแต่งตั้งให้เป็นผู้มีสิทธิเบิกจ่ายเงินกองทุน</p> <p>(3) ในช่วงปีแรกที่ได้รับอนุญาตประทานบัตรหรือการต่ออายุประทานบัตร ผู้ถือประทานบัตรจะต้องจัดตั้งคณะกรรมการมวลชนสัมพันธ์และประชุมคณะกรรมการอย่างน้อย 1 ครั้ง เพื่อกำหนดกรอบแผนงานการดำเนินโครงการพัฒนาหมู่บ้าน สถานศึกษา และวัดที่อยู่โดยรอบพื้นที่เหมืองแร่ในรัศมี 3 กม. และพื้นที่ใกล้เคียงตามความเห็นชอบของคณะกรรมการให้แล้วเสร็จก่อนเริ่มเปิดการทำเหมือง</p> <p>(4) ผู้ถือประทานบัตรจะต้องจัดประชุมคณะกรรมการมวลชนสัมพันธ์โครงการอย่างน้อย 2 ครั้ง/ปี เพื่อพิจารณาแผนและผลการดำเนินโครงการพัฒนาหมู่บ้านโดยรอบพื้นที่เหมืองแร่และพื้นที่ใกล้เคียงตามความเห็นชอบของ</p>				

ตารางที่ 1-2 (ต่อ)

ทรัพยากรสิ่งแวดล้อม	มาตรการป้องกันและแก้ไขผลกระทบสิ่งแวดล้อม	สถานที่ดำเนินงาน	ระยะเวลาดำเนินการ	งบประมาณ (บาท)	ผู้รับผิดชอบ
	<p>คณะกรรมการ และดำเนินการทุกปีจนถึงสุดอายุประทานบัตร</p> <p>(5) ให้คณะกรรมการมวลชนสัมพันธ์จัดทำระเบียบว่าด้วยกองทุนพัฒนาหมู่บ้านรอบพื้นที่เหมืองแร่ภายใต้วัตถุประสงค์ของกองทุน โดยกำหนดพื้นที่ดำเนินกิจกรรมหรือโครงการ การขอและพิจารณาอนุมัติใช้เงินกองทุน และวิธีการเบิกจ่ายเงิน เพื่อเป็นแนวทางปฏิบัติให้คณะกรรมการและผู้ที่เกี่ยวข้องทราบ</p> <p>1.3 การรายงานผล</p> <p>ผู้ถือประทานบัตรต้องรายงานผลการดำเนินการตามแผนงานโครงการพัฒนาหมู่บ้าน สถานศึกษา และวัดที่อยู่โดยรอบพื้นที่เหมืองแร่ และสำเนาบัญชีธนาคารและแสดงสถานะทางการเงินของกองทุน โดยแนบไปพร้อมกับการรายงานผลการประชุมคณะกรรมการมวลชนสัมพันธ์ของโครงการ ส่งให้สำนักงานอุตสาหกรรมจังหวัดสระบุรี</p>				

ตารางที่ 1-2 (ต่อ)

ทรัพยากรสิ่งแวดล้อม	มาตรการป้องกันและแก้ไขผลกระทบสิ่งแวดล้อม	สถานที่ดำเนินงาน	ระยะเวลาดำเนินการ	งบประมาณ (บาท)	ผู้รับผิดชอบ
	สำนักงานอุตสาหกรรมพื้นฐานและการเหมืองแร่เขต 6 นครราชสีมา หรือกรมอุตสาหกรรมพื้นฐานและการเหมืองแร่แล้วแต่กรณี และองค์ประกอบส่วนท้องถิ่นที่ตั้งประทานบัตรทราบทุกปี				
4.2 สาธารณสุข	<p>1. จัดตั้งกองทุนเฝ้าระวังสุขภาพ</p> <p>ผู้ถือประทานบัตรจะต้องจัดตั้ง “กองทุนเฝ้าระวังสุขภาพ” เพื่อเป็นงบประมาณในการเฝ้าระวังหรือตรวจสุขภาพที่เกี่ยวข้องจากกิจกรรมการทำเหมืองสำหรับประชาชนที่อาศัยอยู่โดยรอบพื้นที่เหมืองแร่ในรัศมีไม่น้อยกว่า 1 กม. ตามยอดเงินที่ระบุไว้ในกองทุน ซึ่งกำหนดเป็นเงื่อนไขแนบท้ายการอนุญาตประทานบัตรหรือการต่ออายุประทานบัตร โดยมีแนวทางบริหารจัดการกองทุน ดังนี้</p> <p>1.1 การจัดเก็บเงินกองทุน</p> <p>(1) ผู้ถือประทานบัตรจะต้องจัดสรรเงินงบประมาณตามจำนวนและช่วงเวลาที่กำหนดในกองทุนเฝ้าระวังสุขภาพ</p>	-บริเวณพื้นที่โครงการและชุมชนใกล้เคียง	-กำหนดให้แล้วเสร็จก่อนเริ่มทำเหมืองและดำเนินการตลอดอายุประทานบัตร	-ตามแนวทางปฏิบัติที่ กพร. กำหนด	บริษัท ปูนซิเมนต์นครหลวง จำกัด (มหาชน)

ตารางที่ 1-2 (ต่อ)

ทรัพยากรสิ่งแวดล้อม	มาตรการป้องกันและแก้ไขผลกระทบสิ่งแวดล้อม	สถานที่ดำเนินงาน	ระยะเวลาดำเนินการ	งบประมาณ (บาท)	ผู้รับผิดชอบ
	<p>ซึ่งเป็นไปตามเงื่อนไขแนบท้ายการอนุญาตประทานบัตรหรือต่ออายุประทานบัตร</p> <p>(2) ให้เปิดบัญชีธนาคาร โดยใช้ชื่อบริษัท ปูนซิเมนต์นครหลวง จำกัด (มหาชน) ตามชื่อผู้ถือประทานบัตร หรือตามหลักเกณฑ์ที่กรมอุตสาหกรรมพื้นฐานและการเหมืองแร่กำหนดและมีข้อความในวงเล็บว่า “กองทุนเฝ้าระวังสุขภาพ” หรือตามที่กรมอุตสาหกรรมพื้นฐานและการเหมืองแร่กำหนดเพื่อใช้เป็นหลักฐานในการบริหารเงินกองทุนและรายงานผลการดำเนินงานให้หน่วยงานที่เกี่ยวข้องทราบ</p> <p>(3) การนำเงินเข้ากองทุน</p> <p>(3.1) ปีแรกได้ชำระเงินเข้ากองทุนในเดือนแรกหลังจากได้รับอนุญาตประทานบัตรหรือการต่ออายุประทานบัตร ตามแนวทางที่กรมอุตสาหกรรมพื้นฐานและการเหมืองแร่กำหนด</p>				

ตารางที่ 1-2 (ต่อ)

ทรัพยากรสิ่งแวดล้อม	มาตรการป้องกันและแก้ไขผลกระทบสิ่งแวดล้อม	สถานที่ดำเนินงาน	ระยะเวลาดำเนินการ	งบประมาณ (บาท)	ผู้รับผิดชอบ
	<p>(3.2) ในช่วงปีที่สองจนถึงสิ้นอายุประทานบัตร ให้นำเงินเข้ากองทุนในช่วงเดือนมกราคมของทุกปี ตามแนวทางที่กรมอุตสาหกรรมพื้นฐานและการเหมืองแร่กำหนด</p> <p>1.2 การบริหารเงินกองทุน</p> <p>(1) ให้คณะกรรมการมวลชนสัมพันธ์ของโครงการเป็นผู้บริหารจัดการกองทุนพิจารณาแผนงานการเฝ้าระวังสุขภาพหรือการตรวจสอบสุขภาพประชาชนโดยรอบที่ตั้งโครงการ การบริหารจัดการเงินกองทุนและการกำกับดูแลกิจกรรมของกองทุนให้เป็นไปตามแผนงานที่กำหนด</p> <p>(2) กองทุนเฝ้าระวังสุขภาพ มีวัตถุประสงค์เพื่อจัดสรรเงินงบประมาณในการดำเนินกิจกรรม การเฝ้าระวังสุขภาพของประชาชนในชุมชนโดยรอบพื้นที่เหมืองแร่ในรัศมีไม่น้อยกว่า 1 กม. ทั้งนี้ ต้องไม่รวมถึงการศึกษาสุขภาพของบุคลากรที่เกี่ยวข้อง โดยการเบิกจ่ายเงินจะต้องแต่งตั้งกรรมการจากผู้แทนด้านสาธารณสุขเป็นผู้ร่วมลงชื่อกับกรรมการอื่นตามที่คณะกรรมการแต่งตั้งเป็นผู้มีสิทธิ์เบิกจ่ายเงินกองทุน</p>				

ตารางที่ 1-2 (ต่อ)

ทรัพยากรสิ่งแวดล้อม	มาตรการป้องกันและแก้ไขผลกระทบสิ่งแวดล้อม	สถานที่ดำเนินงาน	ระยะเวลาดำเนินการ	งบประมาณ (บาท)	ผู้รับผิดชอบ
	<p>(3) ในช่วงปีที่แรกที่ได้รับอนุญาตประทานบัตรหรือการต่ออายุประทานบัตร ผู้ถือประทานบัตรต้องดำเนินกิจกรรมหรือโครงการที่กำหนดไว้ให้แล้วเสร็จก่อนเปิดการทำเหมือง ดังนี้</p> <p>(3.1) จัดตั้งคณะกรรมการมวลชนสัมพันธ์ของโครงการ และจัดประชุมคณะกรรมการ อย่างน้อย 1 ครั้ง เพื่อพิจารณาดำเนินกิจกรรมการเฝ้าระวังสุขภาพหรือโครงการตรวจสอบสุขภาพประชาชนที่อาศัยอยู่โดยรอบพื้นที่เหมืองแร่ในรัศมีไม่น้อยกว่า 1 กม.</p> <p>(3.2) จัดทำแผนงานโครงการตรวจเช็คสุขภาพคนสำหรับประชาชนที่อาศัยอยู่โดยรอบพื้นที่เหมืองแร่ในรัศมีไม่น้อยกว่า 1 กม. และตรวจสอบสมรรถนะของร่างกายเพิ่มเติมตามความเหมาะสม เสนอให้คณะกรรมการมวลชนสัมพันธ์พิจารณา โดยจะต้องดำเนินโครงการตามแผนงานให้แล้วเสร็จก่อนเริ่มเปิดการทำเหมือง และดำเนินโครงการทุกปีจนสิ้นสุดอายุประทานบัตร</p>				

ตารางที่ 1-2 (ต่อ)

ทรัพยากรสิ่งแวดล้อม	มาตรการป้องกันและแก้ไขผลกระทบสิ่งแวดล้อม	สถานที่ดำเนินงาน	ระยะเวลาดำเนินการ	งบประมาณ (บาท)	ผู้รับผิดชอบ
	<p>(4) ผู้ถือประทานบัตรจะต้องจัดประชุมคณะกรรมการมวลชนสัมพันธ์โครงการ อย่างน้อย 2 ครั้ง/ปี เพื่อพิจารณาแผนงานและผลการดำเนินงานกิจกรรมการเฝ้าระวังสุขภาพหรือโครงการตรวจสุขภาพประชาชนที่อาศัยอยู่โดยรอบพื้นที่เหมืองแร่ในรัศมีไม่น้อยกว่า 1 กม.</p> <p>(5) ให้คณะกรรมการมวลชนสัมพันธ์จัดทำระเบียบว่าด้วยกองทุนเฝ้าระวังสุขภาพของโครงการภายใต้วัตถุประสงค์ของกองทุน โดยกำหนดให้ครอบคลุมพื้นที่ดำเนินการหรือโครงการ การขอและพิจารณาอนุมัติใช้เงินกองทุน และวิธีการเบิกจ่ายเงิน เพื่อเป็นแนวทางปฏิบัติให้คณะกรรมการและผู้ที่เกี่ยวข้องทราบ</p> <p>1.3 การรายงานผล</p> <p>ผู้ถือประทานบัตรต้องรายงานผลการดำเนินการตามแผนงานการเฝ้าระวังสุขภาพหรือการตรวจสุขภาพประชาชนโดยรอบพื้นที่เหมืองแร่ และสำเนาบัญชีรายการแสดงสถานะทางการเงินของกองทุน โดยแนบไปพร้อมกับรายงานผลการ</p>				

ตารางที่ 1-2 (ต่อ)

ทรัพยากรสิ่งแวดล้อม	มาตรการป้องกันและแก้ไขผลกระทบสิ่งแวดล้อม	สถานที่ดำเนินงาน	ระยะเวลาดำเนินการ	งบประมาณ (บาท)	ผู้รับผิดชอบ
	<p>ประชุมคณะกรรมการมวลชนสัมพันธ์ของโครงการ ส่งให้สำนักงานอุตสาหกรรมจังหวัดสระบุรี สำนักงานอุตสาหกรรมพื้นฐานและการเหมืองแร่เขต 6 นครราชสีมา และกรมอุตสาหกรรมพื้นฐานและการเหมืองแร่แล้วแต่กรณี และสำนักงานสาธารณสุขจังหวัดสระบุรีทราบทุกปี</p> <p>2. ให้แจ้งผลการปฏิบัติตามมาตรการป้องกันและแก้ไขผลกระทบสิ่งแวดล้อมและการติดตามตรวจสอบผลกระทบสิ่งแวดล้อม ให้หน่วยงานสาธารณสุข โรงเรียน และผู้นำชุมชนในบริเวณใกล้เคียงพื้นที่โครงการรับทราบ พร้อมทั้งประชาสัมพันธ์ข้อมูลผ่านทางแผ่นป้ายประชาสัมพันธ์ของหน่วยงานดังกล่าว และของโครงการ</p>	<p>-บริเวณชุมชนใกล้เคียง</p> <p>-รพ.สต. ห้วยขวาง</p> <p>-รพ.สต.หนองผักกูด</p> <p>-รพ.สต. หาดสองแคว</p> <p>-รพ.สต. บ้านป่า</p> <p>-สสอ. แก่งคอย</p> <p>-โรงเรียนบ้านซับบอน</p> <p>-โรงเรียนอนุบาลทับทวน</p>	-ปีละ 2 ครั้ง	-อยู่ในงบดำเนินการ	บริษัท ปูนซิเมนต์นครหลวง จำกัด (มหาชน)

ตารางที่ 1-2 (ต่อ)

ทรัพยากรสิ่งแวดล้อม	มาตรการป้องกันและแก้ไขผลกระทบสิ่งแวดล้อม	สถานที่ดำเนินงาน	ระยะเวลาดำเนินการ	งบประมาณ (บาท)	ผู้รับผิดชอบ
4.3 อาชีวอนามัย และความ ปลอดภัย	1. ให้ความสำคัญกับสถานะแวดล้อมในการทำงานอย่างสม่ำเสมอ บริเวณโครงการและพื้นที่ปฏิบัติงานทั้งหมด	-บริเวณพื้นที่โครงการ	-ตลอดระยะดำเนินการ และต่อเนื่องตลอดอายุ ประทานบัตร	-อยู่ในงบดำเนินการ	บริษัท ปูนซิเมนต์ นครหลวง จำกัด (มหาชน)
	2. ให้จัดหาและควบคุมให้คนงานใช้เครื่องป้องกันส่วนบุคคลที่เหมาะสมในทุกบริเวณที่มีอันตราย และให้จัดฝึกอบรมความปลอดภัย และการใช้อุปกรณ์ป้องกันภัยส่วนบุคคลให้พนักงานเป็นประจำทุกปี	-พนักงานของโครงการ ทุกคน	-ตลอดระยะดำเนินการ และต่อเนื่องตลอดอายุ ประทานบัตร	-อยู่ในงบดำเนินการ	บริษัท ปูนซิเมนต์ นครหลวง จำกัด (มหาชน)
	3. ให้กำหนดเขตพื้นที่ที่ต้องสวมอุปกรณ์ หรือมีคำสั่ง เข้มงวดให้ต้องใช้เครื่องป้องกันทุกครั้งที่ใช้ในพื้นที่โดยมี บทลงโทษ หากละเลยหรือฝ่าฝืนไม่ปฏิบัติตาม	-บริเวณพื้นที่โครงการ	-ตลอดระยะดำเนินการ และต่อเนื่องตลอดอายุ ประทานบัตร	-อยู่ในงบดำเนินการ	บริษัท ปูนซิเมนต์ นครหลวง จำกัด (มหาชน)
	4. ให้รวบรวมสถิติการเกิดอุบัติเหตุและสาเหตุการเกิดอย่าง ต่อเนื่อง จัดทำสรุปสถิติอุบัติเหตุ และสอบสวนหาสาเหตุ แนวทางแก้ไขป้องกันทุกครั้งเมื่อเกิดอุบัติเหตุเป็นประจำ ทุกเดือน	-บริเวณพื้นที่โครงการ	-ตลอดระยะดำเนินการ และต่อเนื่องตลอดอายุ ประทานบัตร	-อยู่ในงบดำเนินการ	บริษัท ปูนซิเมนต์ นครหลวง จำกัด (มหาชน)

LTO.

ตารางที่ 1-2 (ต่อ)

ทรัพยากรสิ่งแวดล้อม	มาตรการป้องกันและแก้ไขผลกระทบสิ่งแวดล้อม	สถานที่ดำเนินงาน	ระยะเวลาดำเนินการ	งบประมาณ (บาท)	ผู้รับผิดชอบ
	5. ให้ตรวจเช็คสภาพรถยนต์ เช่น ระบบห้ามล้อ ระบบไฟฟ้า การทำงานของเครื่องยนต์ ระบบเกียร์ และอื่นๆ ให้อยู่ใน สภาพที่ใช้งานได้ดีและปลอดภัยอยู่เสมอ	-บริเวณพื้นที่โครงการ	-ตลอดระยะดำเนินการ และต่อเนื่องตลอดอายุ ประทานบัตร	-อยู่ในงบดำเนินการ	บริษัท ปูนซิเมนต์ นครหลวง จำกัด (มหาชน)
	6. ให้ตรวจสอบ ซ่อมแซม หรือเปลี่ยนแปลงเครื่องมือ เครื่องจักรต่างๆ ให้สามารถใช้งานได้ดียิ่งอยู่เสมอ	-บริเวณพื้นที่โครงการ	-ตลอดระยะดำเนินการ และต่อเนื่องตลอดอายุ ประทานบัตร	-อยู่ในงบดำเนินการ	บริษัท ปูนซิเมนต์ นครหลวง จำกัด (มหาชน)
	7. ให้ปฏิบัติตามกฎกระทรวง ฉบับที่ 9 (พ.ศ.2510) และ กฎกระทรวง ฉบับที่ 50 (พ.ศ.2525) ออกตามความใน มาตรา 17 (6) แห่งพระราชบัญญัติว่า พ.ศ.2510 ซึ่งแก้ไข เพิ่มเติมโดยพระราชบัญญัติว่า (ฉบับที่ 2) พ.ศ.2516 ว่า ด้วยการใช้ความคุ้มครองแก่คนงานและความปลอดภัย แก่บุคคล ภายนอกโดยเคร่งครัด	-พนักงานโครงการ	-ตลอดระยะดำเนินการ และตลอดอายุ ประทานบัตร	-อยู่ในงบดำเนินการ	บริษัท ปูนซิเมนต์ นครหลวง จำกัด (มหาชน)

ตารางที่ 1-2 (ต่อ)

ทรัพยากรสิ่งแวดล้อม	มาตรการป้องกันและแก้ไขผลกระทบสิ่งแวดล้อม	สถานที่ดำเนินการ	ระยะเวลาดำเนินการ	งบประมาณ (บาท)	ผู้รับผิดชอบ
	8. ให้ปฏิบัติตามพระราชบัญญัติหรือกฎหมายที่เกี่ยวข้องกับการดูแลความปลอดภัย อาชีวอนามัยและสภาพแวดล้อม และการคุ้มครองแรงงาน และเงินชดเชยอย่างเคร่งครัด ได้แก่ พระราชบัญญัติความปลอดภัย อาชีวอนามัยและสภาพแวดล้อมในการทำงาน พ.ศ.2554 พระราชบัญญัติคุ้มครองแรงงาน พ.ศ.2541 พระราชบัญญัติประกันสังคม พ.ศ.2533 และพระราชบัญญัติเงินทดแทน พ.ศ.2537 เป็นต้น	-พนักงานโครงการ	-ตลอดระยะดำเนินการ และต่อเนื่องตลอดอายุประทานบัตร	-อยู่ในงบดำเนินการ	บริษัท ปูนซีเมนต์นครหลวง จำกัด (มหาชน)
4.4 ทัศนียภาพ	1. ให้ดำเนินการปลูกต้นไม้ขึ้นต้นริมทางสายภายในบริเวณพื้นที่ประทานบัตรและกิจกรรมต่างๆ ที่เกี่ยวข้อง เช่น มะกอก จั้วป่า ปอแก้วหน่อ และซีหน่อน และพันธุ์ไม้ท้องถิ่น เป็นต้น เพื่อช่วยปรับสภาพภูมิทัศน์และบดบังทัศนียภาพจากแนวเส้นทางคมนาคม	-บริเวณริมเส้นทางขนส่งแร่ของโครงการ	-ตลอดระยะดำเนินการ และต่อเนื่องตลอดอายุประทานบัตร	-อยู่ในงบดำเนินการ	บริษัท ปูนซีเมนต์นครหลวง จำกัด (มหาชน)
	2. ให้ดูแลรักษาสภาพป่าไม้เดิมบริเวณแนวเส้นทางรถไฟและริมถนนนิคมภาพ พร้อมทั้งปลูกเสริมบริเวณพื้นที่ช่วงริมเส้นทางในบางส่วน	-บริเวณพื้นที่ป่าไม้ในพื้นที่โครงการและใกล้เคียง	-ตลอดระยะดำเนินการ และต่อเนื่องตลอดอายุประทานบัตร	-อยู่ในงบดำเนินการ	บริษัท ปูนซีเมนต์นครหลวง จำกัด (มหาชน)

ตารางที่ 2 มาตรการติดตามตรวจสอบผลกระทบสิ่งแวดล้อม

ทรัพยากรสิ่งแวดล้อม	มาตรการป้องกันและแก้ไขผลกระทบสิ่งแวดล้อม	สถานที่ดำเนินการ	ระยะเวลาดำเนินการ	งบประมาณ	ผู้รับผิดชอบ
1. คุณภาพอากาศ	ตรวจวัดปริมาณฝุ่นละอองแขวนลอยทั้งหมดในบรรยากาศ (TSP) และปริมาณ ฝุ่นละอองขนาดเล็ก (PM-10) เฉลี่ยในรอบ 24 ชั่วโมง โดยใช้เครื่อง High-Volume Air Sampler	จำนวน 8 สถานี (รูปที่ 3) ได้แก่ 1. สำนักงานเหมืองของโครงการ 2. บ้านพักพนักงานศูนย์วิจัยและบำรุงพันธุ์สัตว์ห้วยขวาง (ใกล้กองกวางคณ) 3. บ้านหนองมะค่า หมู่ที่ 6 4. วัดห้วยขวาง หมู่ที่ 4 5. โรงเรียนอนุบาลห้วยขวาง หมู่ที่ 9 6. โรงเรียนบ้านซับบอน หมู่ที่ 5 7. บ้านเจริญพร หมู่ที่ 9 8. สถานีรถไฟผาแดง	-ปีละ 2 ครั้ง ตรวจวัดในรอบ 24 ชั่วโมง เป็นเวลา 3 วันต่อเนื่อง ในช่วงเดือนมีนาคม-เดือนเมษายน จำนวน 1 ครั้ง และในช่วงเดือนตุลาคม-เดือนพฤศจิกายน จำนวน 1 ครั้ง ทั้งนี้ให้ตรวจวัดความเร็วและทิศทางลมอย่างน้อย 1 สถานี ขณะดำเนินการตรวจวัดคุณภาพอากาศ	180,000 บาท/ปี	บริษัท ปูนซีเมนต์นครหลวง จำกัด (มหาชน)



ตารางที่ 2 (ต่อ)

ทรัพยากร สิ่งแวดล้อม	มาตรการป้องกันและแก้ไข ผลกระทบสิ่งแวดล้อม	สถานที่ดำเนินการ	ระยะเวลาดำเนินการ	งบประมาณ	ผู้รับผิดชอบ
2. ระดับเสียง	-ตรวจวัดระดับเสียงเฉลี่ยในรอบ 24 ชั่วโมง และระดับเสียงสูงสุด โดยใช้เครื่องวัดเสียง (Sound Level Meter)	-จำนวน 8 สถานี (รูปที่ 3) ได้แก่ 1. สำนักงานเหมืองของโครงการ 2. บ้านพักพนักงานศูนย์วิจัยและ บำรุงพันธุ์สัตว์ห้วยขวาง (ใกล้คอกทางกลนม) 3. บ้านหนองมะค่า หมู่ที่ 6 4. วัดห้วยขวาง หมู่ที่ 4 5. โรงเรียนอนุบาลห้วยขวาง หมู่ที่ 9 6. โรงเรียนบ้านชัยบอน หมู่ที่ 5 7. บ้านเจริญพร หมู่ที่ 9 8. สถานีรถไฟผาเสด็จ	-ปีละ 2 ครั้ง ตรวจวัดในรอบ 24 ชั่วโมง เป็นเวลา 3 วันต่อเนื่อง ในช่วงเดือน มีนาคม-เดือนเมษายน จำนวน 1 ครั้ง และ ในช่วงเดือนตุลาคม-เดือนพฤศจิกายน จำนวน 1 ครั้ง	90,000 บาท/ปี	บริษัท ปูนซิเมนต์ นครหลวง จำกัด (มหาชน)

ตารางที่ 2 (ต่อ)

ทรัพยากร สิ่งแวดล้อม	มาตรการป้องกันและแก้ไข ผลกระทบสิ่งแวดล้อม	สถานที่ดำเนินการ	ระยะเวลาดำเนินการ	งบประมาณ (บาท)	ผู้รับผิดชอบ
3. แรงสั่นสะเทือน	-ตรวจวัดแรงสั่นสะเทือนและแรงอัด อากาศขณะระเบิดแร่ โดยใช้เครื่อง ตรวจวัดแรงสั่นสะเทือน (Seismometer)	-จำนวน 3 สถานี (รูปที่ 3) ได้แก่ 1. สำนักงานเหมืองของโครงการ 2. คอกเลี้ยงสัตว์ของศูนย์วิจัยและ บำรุงพันธุ์สัตว์ห้วยขวาง 3. บ้านเจริญพร หมู่ที่ 9	-ปีละ 2 ครั้ง ตรวจวัดในช่วงเดือน มีนาคม-เดือนเมษายน จำนวน 1 ครั้ง และในช่วงเดือนตุลาคม-เดือน พฤศจิกายน จำนวน 1 ครั้ง	32,000 บาท/ปี	บริษัท ปูนซิเมนต์ นครหลวง จำกัด (มหาชน)
4. คุณภาพน้ำ	-ตรวจวิเคราะห์คุณภาพน้ำผิวดิน โดยมี พารามิเตอร์ที่วิเคราะห์ ได้แก่ pH, Turbidity, Total Suspended Solids, Total Dissolve Solids, Total Iron, Total Hardness Sulfate, Total Iron	-ป่าผิวดิน จำนวน 3 สถานี (รูปที่ 3) ได้แก่ 1. ห้วยชัยจันทร์ 2. คลองนาบกระเบา 3. อ่างเก็บน้ำศูนย์วิจัยและบำรุงพันธุ์ สัตว์ห้วยขวาง	-ปีละ 2 ครั้ง ตรวจวัดในช่วงเดือน มีนาคม-เดือนเมษายน จำนวน 1 ครั้ง และในช่วงเดือนตุลาคม-เดือน พฤศจิกายน จำนวน 1 ครั้ง	18,000 บาท/ปี	บริษัท ปูนซิเมนต์ นครหลวง จำกัด (มหาชน)



ตารางที่ 2 (ต่อ)

ทรัพยากร สิ่งแวดล้อม	มาตรการป้องกันและแก้ไข ผลกระทบต่อสิ่งแวดล้อม	สถานที่ดำเนินงาน	ระยะเวลาดำเนินการ	งบประมาณ (บาท)	ผู้รับผิดชอบ
	-ตรวจวิเคราะห์คุณภาพน้ำใต้ดิน โดยมี พารามิเตอร์ที่วิเคราะห์ ได้แก่ pH, Turbidity, Total Suspended Solids, Total Dissolve Solids, Total Iron, Total Hardness และ Sulfate	-น้ำใต้ดิน จำนวน 3 สถานี (รูปที่ 3) ได้แก่ 1. บ่อบาดาลบ้านทับกวาง (หมู่ 4) 2. บ่อบาดาลบ้านหนองมะค่า (หมู่ 6) 3. บ่อบาดาลศูนย์วิจัยและบำรุงพันธุ์สัตว์ ทับกวาง	-ปีละ 2 ครั้ง ตรวจวัดในช่วงเดือน มีนาคม-เดือนเมษายน จำนวน 1 ครั้ง และในช่วงเดือนตุลาคม- เดือนพฤศจิกายน จำนวน 1 ครั้ง	18,000 บาท/ปี	บริษัท ปูนซิเมนต์ นครหลวง จำกัด (มหาชน)
5. อาชีวอนามัย	-ให้ตรวจสอบสุขภาพทั่วไปของพนักงานเป็น ประจำทุกปี ส่วนพนักงานที่จะรับเข้ามา รับผิดชอบปฏิบัติงานในพื้นที่ที่มีโอกาส สัมผัสกับฝุ่นละอองและเสียงดัง ให้ ดำเนินการตรวจสอบสุขภาพก่อนรับเข้า ทำงานให้เพิ่มเติมรายการตรวจดังนี้	-พนักงานของโครงการ	-ปีละ 1 ครั้ง	50,000 บาท/ปี	บริษัท ปูนซิเมนต์ นครหลวง จำกัด (มหาชน)

ตารางที่ 2 (ต่อ)

ทรัพยากร สิ่งแวดล้อม	มาตรการป้องกันและแก้ไข ผลกระทบต่อสิ่งแวดล้อม	สถานที่ดำเนินงาน	ระยะเวลาดำเนินการ	งบประมาณ (บาท)	ผู้รับผิดชอบ
5.(ต่อ)	- สมรรถภาพการได้ยิน - สมรรถภาพปอด - โรคเกี่ยวกับระบบทางเดินหายใจ ทั้งนี้หากผลการตรวจสุขภาพผิดปกติให้โครงการส่งพนักงานคน ดังกล่าวเข้ารับการตรวจจากแพทย์โดยละเอียด เพื่อหาสาเหตุและทำ การรักษาต่อไป หากแพทย์วินิจฉัยว่าความผิดปกติมีสาเหตุมาจากการ ปฏิบัติงานให้ส่งพนักงานไปปฏิบัติหน้าที่อื่นที่ไม่เป็นเหตุเกี่ยวข้องกับโรค หรือความผิดปกตินั้น รวมทั้งจัดให้คนงานที่ไม่มีส่วนเกี่ยวข้องกับ แหล่งกำเนิดผลกระทบต่อสุขภาพด้านฝุ่นละออง เสียง และอุบัติเหตุ แยกส่วนจากบริเวณดังกล่าว				
	-ให้บันทึกสถิติและสาเหตุของการเกิดอุบัติเหตุ และการป้องกันแก้ไข เพื่อใช้ประกอบในการจัดทำรายงานผลการปฏิบัติตามมาตรการป้องกัน และแก้ไขผลกระทบต่อสิ่งแวดล้อมและมาตรการติดตามตรวจสอบ ผลกระทบต่อสิ่งแวดล้อม	-พนักงานของโครงการ	-ปีละ 1 ครั้ง	-	บริษัท ปูนซิเมนต์ นครหลวง จำกัด (มหาชน)

ตารางที่ 2 (ต่อ)

ทรัพยากรสิ่งแวดล้อม	มาตรการป้องกันและแก้ไขผลกระทบสิ่งแวดล้อม	สถานที่ดำเนินงาน	ระยะเวลาดำเนินการ	งบประมาณ (บาท)	ผู้รับผิดชอบ
6. การคมนาคม	-ตรวจสอบสภาพเส้นทางขนส่งร่วมทั้งป้ายสัญญาณจราจร เพื่อให้ อยู่ในสภาพใช้การได้ดีอย่างมีประสิทธิภาพอยู่เสมอ ถ้าบริเวณใด ชำรุดเสียหายต้องรีบซ่อมแซมทันที	-เส้นทางขนส่งร่วมของ โครงการ	-ปีละ 1 ครั้ง	-	บริษัท ปูนซิเมนต์ นครหลวง จำกัด (มหาชน)
7. คุณค่าคุณภาพชีวิต (เศรษฐกิจ-สังคม)	-ดำเนินการสำรวจความคิดเห็นของกลุ่มผู้นำชุมชน กลุ่มพื้นที่ อ่อนไหว และประชาชนเกี่ยวกับ <ul style="list-style-type: none"> <li>- สภาพเศรษฐกิจ-สังคม และสุขภาพ</li> <li>- ความคิดเห็นต่อโครงการ</li> <li>- ปัญหาที่เกิดจากโครงการ</li> <li>- ความวิตกกังวลเกี่ยวกับการทำเหมือง</li> <li>- ระดับผลกระทบที่ได้รับ</li> <li>- ข้อเสนอแนะ</li> </ul>	-กลุ่มผู้นำชุมชน กลุ่ม พื้นที่อ่อนไหว และ ประชาชนในพื้นที่ รัศมี 3 กม.	- 1 ครั้ง/ปี	100,000 บาท/ปี	บริษัท ปูนซิเมนต์ นครหลวง จำกัด (มหาชน)



10

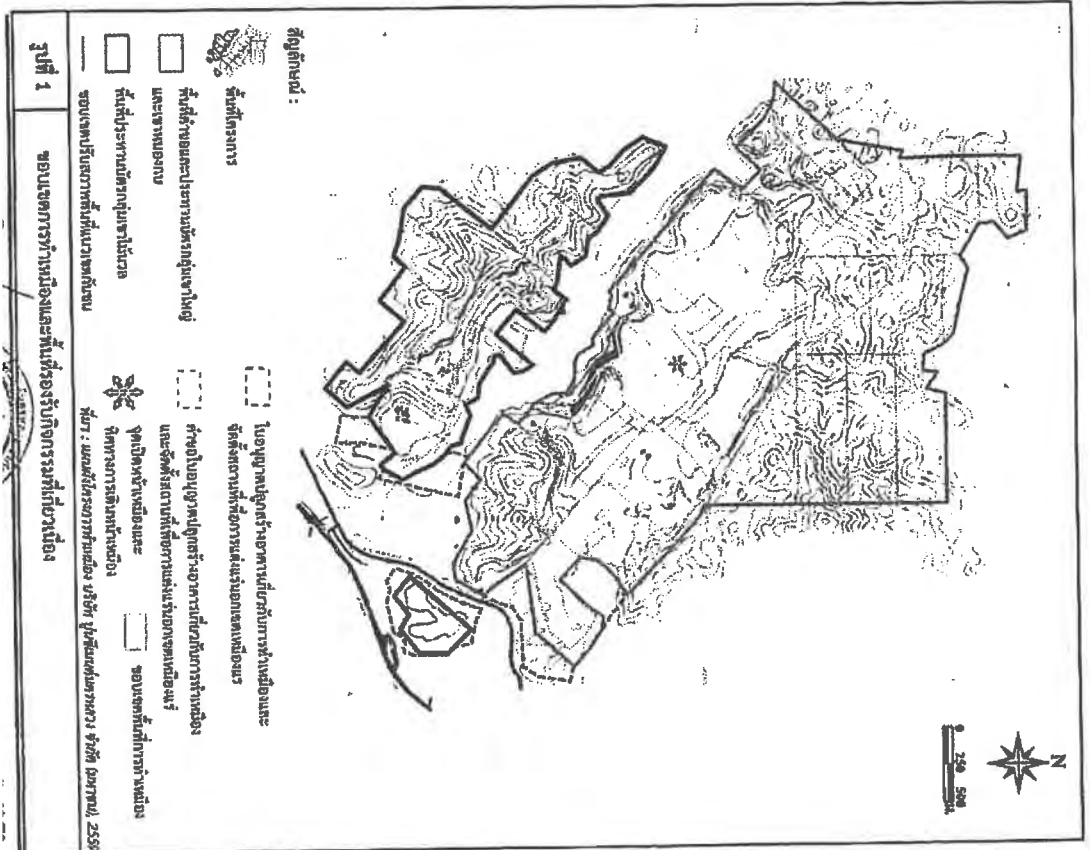



ภาคผนวก ข

---

สำเนาประธานบัตร







ตัวชี้วัด

42

**คำขวัญ :**

๑	ชำระเมื่อวันที	เป็นวันจำนวน	บาท
๒	ชำระเมื่อวันที	เป็นวันจำนวน	บาท
๓	ชำระเมื่อวันที	เป็นวันจำนวน	บาท
๔	ชำระเมื่อวันที	เป็นวันจำนวน	บาท
๕	ชำระเมื่อวันที	เป็นวันจำนวน	บาท
๖	ชำระเมื่อวันที	เป็นวันจำนวน	บาท
๗	ชำระเมื่อวันที	เป็นวันจำนวน	บาท
๘	ชำระเมื่อวันที	เป็นวันจำนวน	บาท
๙	ชำระเมื่อวันที	เป็นวันจำนวน	บาท
๑๐	ชำระเมื่อวันที	เป็นวันจำนวน	บาท
๑๑	ชำระเมื่อวันที	เป็นวันจำนวน	บาท
๑๒	ชำระเมื่อวันที	เป็นวันจำนวน	บาท
๑๓	ชำระเมื่อวันที	เป็นวันจำนวน	บาท
๑๔	ชำระเมื่อวันที	เป็นวันจำนวน	บาท
๑๕	ชำระเมื่อวันที	เป็นวันจำนวน	บาท
๑๖	ชำระเมื่อวันที	เป็นวันจำนวน	บาท
๑๗	ชำระเมื่อวันที	เป็นวันจำนวน	บาท
๑๘	ชำระเมื่อวันที	เป็นวันจำนวน	บาท
๑๙	ชำระเมื่อวันที	เป็นวันจำนวน	บาท
๒๐	ชำระเมื่อวันที	เป็นวันจำนวน	บาท

ចំណុចទី ៤

[illegible]

តំណាងទី ២

อธิบดีกรมการไฟฟ้าพลังน้ำ

កង្វះខាត ៥



ចំណីបង្ក

ໂຮ່ໝໍ  
 ຂຶ້ນເປັນ

ศูนย์บริการนักท่องเที่ยว  
ศูนย์นิทรรศการและศูนย์

ॐ

[illegible]

ឆ្នាំ២០១៧ ៥

ឧបនិករណ៍រាជ្យបរាជ័យ  
ស្តីប្រកាសការប្រកាស

តំណក់រៀន :





การพิมพ์

[illegible]

॥

ព្រះបាទសីហនុ

รับ

4

1992

2000

100

passer

1000

តំបន់ទី ៦

● **ပျဉ်းမနား**

As

ចំណងជើង ៥

—

รหัสรายการตรวจ	ชื่อย่อ	ชื่อรายการตรวจ	หน่วยตรวจ
ครั้งที่ 1	ตัวอักษรที่	เขียน	ท.ป.
ครั้งที่ 2	ตัวอักษรที่	เขียน	ท.ป.
ครั้งที่ 3	ตัวอักษรที่	เขียน	ท.ป.
ครั้งที่ 4	ตัวอักษรที่	เขียน	ท.ป.
ครั้งที่ 5	ตัวอักษรที่	เขียน	ท.ป.
ครั้งที่ 6	ตัวอักษรที่	เขียน	ท.ป.
ครั้งที่ 7	ตัวอักษรที่	เขียน	ท.ป.
ครั้งที่ 8	ตัวอักษรที่	เขียน	ท.ป.
ครั้งที่ 9	ตัวอักษรที่	เขียน	ท.ป.
ครั้งที่ 10	ตัวอักษรที่	เขียน	ท.ป.
ครั้งที่ 11	ตัวอักษรที่	เขียน	ท.ป.
ครั้งที่ 12	ตัวอักษรที่	เขียน	ท.ป.

704





ข้อ 6 การรับผลการเก็บค่าที่เกินควรจากการที่นายทะเบียนและคณะ

**กลุ่มงานบริหารงานทั่วไป** มีหน้าที่บริหารงานจากฝ่ายทะเบียนและควบคุมการขึ้นทะเบียน  
การดำเนินการขึ้นทะเบียนผู้มีสิทธิลงคะแนนเสียงเลือกตั้ง และดำเนินการเกี่ยวกับเอกสาร  
การเลือกตั้งและบัตรเลือกตั้ง

ข้อ ๘ มาตราการในการป้องกันและแก้ไขผลกระทบสิ่งแวดล้อมต่อสิ่งแวดลอม

[illegible]

ข้อ ๑ การให้ผลประโยชน์ให้บุคคลหรือประเภชการหนึ่ง

[illegible]

๖๔ ๘ การบริโภคในเขตที่มีฝน

๖๕.๖ ภาวะสุขภาพจิตในด้านการควบคุมอารมณ์และสติสัมปชัญญะ

แผนผังโครงสร้างนำเสนองาน

กรมการศึกษานานาชาติ กระทรวงศึกษาธิการ  
 110 ถนนวิภาวดีรังสิต แขวงจันทน์สามวาปี กรุงเทพมหานคร 10150 (ที่จอดรถสาธารณะบริเวณหน้า)

ស្រែដំណើរការ ៣

ព័ត៌មានកំណត់សម្គាល់: ៥/២៥៤៦

ព្រះបាទស៊ីហមា យង់ឆ្នាំទី១៣៖ ៩៩៩៩

ឧបាយ័តន ប្រតិបត្តិការសាងសង់ ទំហំ (លេខ/គណៈ)

ក្រុមប្រឹក្សាភិបាល ក្រុមហ៊ុន ហ៊ុន ម៉ាណែត

**ធនាគារកម្ពុជា**

ឆ្នាំ ១០ ក្រោយការបោះឆ្នោតជាតិក្នុងឆ្នាំ ២០១៧ ដោយសេរី

[illegible]

W.H. 2510

การกระจายของต้นมะเดื่อในเขตเกษตรปลูกส้มอวตักชัย

[illegible]

ရက်စွဲ: ၁၇/၀၅/၂၀၂၀

សេចក្តីថា ប្រតិបត្តិការ ១៤ ឆ្នាំ (បញ្ចប់)

ផ្ទាំងសង្វេគក្រោង កំពស់ៈ៣ម៉ែត្រ ៤៣០០០០០០

MLB

มหาวิทยาลัยราชภัฏวไลยอลงกรณ์ จังหวัดปทุมธานี โทร. ๐๖-๓๗๒๑๙๕๔

ព្រះរាជាណាចក្រកម្ពុជា លេខ ១០០០/១០៣៣ រាជធានី ភ្នំពេញ ២៤/០៧

លេខ ២៧៧ រោងចក្របំប៉នប្រេង

ឃុំ ៥

**ចំណាត់ថ្នាក់ ៥**

**การชำระค่าธรรมเนียมกรณีใช้เนื้อที่ในการทำเหมืองประจำปี**

[illegible]

•

ฉบับที่ ๗

**បង្កើតការគាំទ្ររដ្ឋប្រភពប្រឹក្សា**

ครั้งที่ ๑ ประทานบัตรนี้ รัฐมนตรีมหาดไทยให้ส่งออกใช้ถึง  
 ครั้นวันที่ ๑๐ เดือน ๑๒ พ.ศ. ๒๔๖๖ ณ วันที่ ๑๐ เดือน ๑๒ พ.ศ. ๒๔๖๖  
 พ.ศ. ๒๔๖๖

อธิบดีกรมการไฟฟ้าแรงดัน  
มีบันทึกการคัดลอก

ทรงมี ฯ ประทานบัตรนี้ รัฐมนตรีมหาดไทยโดยเสด็จตามพิธี  
 ซึ่งมีกวันให้ใช้  
 พ.ศ. ๒๔๖๕-๒๔๖๖ รวมเป็น ปี

**ទំព័រគំរូ:ទិន្នន័យស្ថាប័ន**  
**ស្ថាប័នស្ថិតនៅក្នុង**

วันที่ ๖ พฤษภาคม พุทธศักราช ๒๕๖๓

เรียน : เพื่อขอความเห็นชอบในการดำเนินการตามข้อบัญญัติฉบับที่ ๑๐ ของสภาเทศบาลเมืองเชียงใหม่ เรื่อง การปรับปรุงโครงสร้างและรูปแบบของป้ายจราจรในเขตเทศบาลเมืองเชียงใหม่ ประจำปีงบประมาณ พ.ศ. ๒๕๖๓

ขอทราบว่าเป็นอย่างไร

อธิบดีกรมทรัพย์สินทางปัญญา  
ได้ยื่นฟ้องศาลแล้ว

[illegible]

សេចក្តីសម្រេចរបស់គណៈកម្មាធិការស្តីពីការងារស្រាវជ្រាវ  
ស្តីពីការងារស្រាវជ្រាវ

**តំរង់ទី ៦**

การเพิ่มขีดความสามารถขององค์กรที่จะทำเหมือง การเปลี่ยนรูปแบบวิธีการทำเหมือง  
ทดแทนใช้โครงการเหมืองแร่ของเอกชน

[illegible]

ទិដ្ឋភាពរូបភាព ២០១៩

การเปลี่ยนมาเล่นกีฬารักบี้และบาสเกตบอลได้เปลี่ยนแนวทางการแข่งขันมาไว้ที่

เป็น

ครั้งแรกที่

เกิด

หลัง

กับ

**ព័ត៌មានអារម្ភកម្មសាងសង់**

การเปลี่ยนแปลงของแนวโน้มโครงการ อธิบดีฯ อนุญาตให้เปลี่ยนแปลงแผนงาน/โครงการตามเงื่อนไขของแผนงานที่โครงการทำภายใต้แผนงานและโครงการประจำปีที่มีมติให้ดำเนินโครงการต่อเนื่อง 3 ปี ดังนี้

**อธิบดีกรมการศึกษานานาชาติ**

การที่ผู้เขียนได้มีโอกาสได้เขียนและเรียบเรียงบันทึกและเรียบเรียงไว้กับตัวที่ 2 นี้...

សិរីរដ្ឋបាលព្រះបរមរាជវាំង

စံနှုန်း ၁

ផ្កាភ័ក្ត្រ ២

บันทึกการไฮดรอลิก

**ประเภทงานเขียนนี้** รัฐมนตรีกลาโหมดำรงไดโนนาท.

**โพ้นกัน**

**ค้นพบวันที่** เดือน

๑. เปรียบเทียบความหมายของ  
ผู้บันทึกภายใน

ปาระพาลันดาที่ รัฐมนตรีของธนาคารโลก  
 ไลบีเรีย  
 ที่เมืองมอนโรเวีย

อธิบดีกรมการไฟฟ้าอากรธรณี  
ผู้บัญชาการกอง

ประทานเกียรติบัตรให้แก่นักเรียนที่สอบได้คะแนนสูงสุด ๑๐ อันดับแรก  
 และนักเรียนที่สอบได้คะแนนต่ำสุด ๑๐ อันดับแรก  
 ดังนี้

อธิบดีกรมศรัทธาและพิธี  
ชั้นที่ ๑๐๐๐

ประการสำคัญมี ๒ ประการคือ ๑. ฐานข้อมูลที่ดี ๒. การนำข้อมูลไปใช้  
 ได้ดี

๑. ฐานข้อมูลที่ดี

๒. การนำข้อมูลไปใช้

อธิบดีกรมการไฟฟ้าการระดม  
ผู้รับผิดชอบโครงการ

**บันทึกการ เหม่อดการทํำเหม่ียง**

ข้อ ๕ การวางพวงพุด โขยพุดสีแทนพุ่มประดับ โขยประดับที่ประตูทางออกอาคารและที่บริเวณหน้า  
ทางเข้าอาคารของมูลนิธิเพื่อเด็กและเด็กดัดแปลงให้ใช้ด้วยวิธีประดิษฐ์จากกระดาษ วัสดุพิมพ์ประเภทหนัง  
ไม่ว่าทำไม่เก็บ 30 วัน ขึ้นจากนั้นเพื่อให้ได้พุ่มประดับและโขยประดับที่ดูสะอาดสวยงามรวมทั้งบริเวณอาคารของ  
สำนักงานมูลนิธิเพื่อเด็กและเด็กดัดแปลงให้ใช้ด้วยวิธีประดิษฐ์จากกระดาษ วัสดุพิมพ์ประเภทหนัง

[illegible][illegible]

จากใจที่ผ่านและเข้าใจความในขณะมีตนนั้น โสภิตะสมรสกับภริยาที่รัก ความ จึงได้  
 กระทบใจด้วยคนนำพาตนไว้เป็นสามีภรรยา

**វិធានការទូទៅ ១២ អាយអិក**

2549

[illegible]

574

1213

วันที่ ๒๖ มิถุนายน ๒๕๑๗

[illegible]

๖. เมื่อพิจารณาถึง บริบท ปัญหาและสถานการณ์ของ จังหวัด (สภาพ) ไร่ นา พืชสวน  
 ประการนี้สวนเกษตรอินทรีย์ มีจุดยุทธศาสตร์หลักที่มุ่งเน้นการมีส่วนร่วม (เพื่อลดผลกระทบจากพิษภัย  
 ความกลัวของตลาด) ในการที่จะพัฒนาไป โดยมีลักษณะที่ต่างไปจากวิธีทั่วไปที่ได้เคยมีจุดยุทธศาสตร์ที่มุ่งเน้น  
 การรวมของ... เพื่อ... ความจำเป็นอื่น ๓,๔๖๓,๒๐๓.๘๕ - บาท (ดูภาพที่๒) มีพื้นที่สวนเกษตรอินทรีย์  
 ความหมายของพื้นที่เกษตรอินทรีย์ ๒๐๐๐ ไร่ต่อครัวเรือน... การพัฒนาสวนเกษตรอินทรีย์โดยมีพื้นที่...

ข้อ ๖ การชำระผลประโยชน์ของทรัพย์สินที่มอบประโยชน์แก่ผู้อื่นในขณะรวมจุดศก การรวมกันรวม  
และการรวมกันรวมของผลประโยชน์ที่มอบให้แก่ผู้อื่นในขณะรวมจุดศก

๒.1 ระบุทะเบียนรถจักรยาน ซึ่งได้ซื้อไว้ใช้เพื่อส่งของขึ้นรถจักรยาน (10%)  
 และจำนวนเงินที่ส่งมอบแก่โรงเรียนเพื่อใช้ประโยชน์จากโรงเรียน (16,559,792.47 บาท)  
 (เป็นการดำเนินการที่ถูกต้องและเหมาะสม)

[illegible]







နံပါတ် ၆

**บันทึกการต่ออาชญากรรม**

**ជំពូកទី ២**

๙.วันที่ : ..... ประทานบัตรแก่ รัฐมนตรีว่าการกระทรวงมหาดไทย.....

ภจปค.กรมการปกครอง  
ผู้บัญชาการ

หนังสือ : ประทานบัตรนี้ รัฐบาลสหรัฐอเมริกาให้คัดลอกออกไม่คิด

ลงวันที่ เดือน ปี ถึงวันที่ เดือน ปี  
ค.ร. รวบรวมเป็น

๑ใบติ้วกรมการรักษาดินแดน  
ผู้บังคับการตำรวจ

๑. **การขึ้นทะเบียน** : ผู้ประกอบการต้องขึ้นทะเบียนกับกรมส่งเสริมการค้าระหว่างประเทศ กระทรวงพาณิชย์ ภายใน 30 วัน นับจากวันที่ผู้ประกอบการได้ดำเนินการประกอบธุรกิจในประเทศไทย

**คำขวัญที่** ..... **เดือน** ..... **ปี** ..... **ถึงวันที่** ..... **เดือน** ..... **พ.ศ.** .....

**อธิบดีกรมวิทยาศาสตร์พาณิชย์**  
**มีกำหนดการต่อไปนี้**

**ครั้งที่ ๔**    ประทานบัตรนี้ ให้คนวิเศษพาใส่ไปต่อหน้าคุณปู่โง่

[illegible]

อธิบดีกรมการศาสนา  
ผู้บังคับการกองอาา

คำขวัญนี้ ๐

ក្នុងតំបន់ ៤

កង្វះ ៖

การเพิ่มปริมาณขยะมูลฝอยและสิ่งปฏิกูลในกรุงเทพมหานคร

คือนางวิภาณี ..... (คือ) ..... เป็นคนขี้

**ទិន្នន័យសកលវិទ្យាល័យប្រាសាទ**

การเปลี่ยนแปลงวิธีการทำงานของคุณ ได้รับข้อมูลจากเว็บไซต์ของกรมการพาณิชย์จากวี.

คณะที่ปรึกษา : เดือน พฤษภาคม พ.ศ. ๒๕๖๓

**๑.ใบปลิวและสารพัดบาทกระจุย**

[illegible]

**อธิบดีกรมการไฟฟ้าการเจริญ**

การแก้ไขและปรับปรุงแก้ไข ฉบับแก้ไขเพิ่มเติมฉบับที่ ๑๖ ของ พ.ร.บ. ๑๖๖

**กัปตันเรือ**

**ตัวต่อตัวที่**

**เรียน**

**ทุก**

**ปี**

ព្រឹត្តិបត្រកម្ពុជា

ឆ្នាំទី ២

บันทึกการไต่สวนพยานบุคคล

ประธานาธิบดี รัฐมนตรีว่าการกระทรวงมหาดไทย

หัวข้อ: ...  
 วัตถุประสงค์: ...  
 ขอบเขต: ...

ចិនបតិករនៃវិទ្យាសាស្ត្ររាជ្យ  
ដំបូងភិក្ខុការងារ

ประธานาธิบดี รัฐมนตรีหรือบุคคลใดในคณะ

หนึ่งวันก่อนที่...  
 หนึ่งวันก่อนที่...

ผู้บันทึกการสอบ

ประธานาธิบดี รัฐมนตรีต่างประเทศ...

[illegible]

បទដ្ឋានការងារនេះមានលក្ខណៈ  
ស្មើភាពគ្នាទាំងអស់

จะหาหนทางนี้ รัฐมนตรีมหาดไทยบอก

[illegible]

อธิบดีกรมการศึกษานานาชาติ  
ผ่านหรือการโดย

การพิจารณากรณี ..... โดยผู้แทนที่ประชุมการทบทวนมติ

[illegible]

-2-

[illegible]

ข้อ 4 วัตถุประสงค์ข้อ 2 หากต่อไป MLAs มีการเปลี่ยนแปลงหน้าที่และ 2-3 รายที่ไว้ใจจะเปลี่ยนมาขึ้นกับเจ้าพนักงานกักตุนฯ ซึ่งกรมกฤษฎีกาควรหาเครื่องมือและกลไกที่มีประสิทธิภาพมาปรับใช้กับหน่วยงานอื่นต่อไป

[illegible]

ข้าพเจ้าได้ฉันทะใจใจความในหนังสือฉบับนี้ โดยจะระดมทุนเพื่อหาทุน จึงได้  
ลงดาบเรียบเรียงข้อความไว้เป็นสำคัญ

**ស្ថាប័នប្រតិបត្តិការ**

543

สำนักข่าวต่างประเทศ  
รายงานวันที่ ๑๖ มิถุนายน ๒๕๖๓

HDYN

106

จัดกิจกรรมรณรงค์ลด ละ เลิก การสูบบุหรี่  
เพื่อลดภาระการดูแลสุขภาพ

วันที่ ๒๕ มิ.ย. ๒๕๕๗

[illegible][illegible]

ข้อ ๖ การชำระดอกเบี้ยของเงินกู้ยืมเพื่อประโยชน์ของรัฐ ให้ลดความรุนแรงของหนี้สาธารณะลงตามสมควร ตามที่กระทรวงมหาดไทยพิจารณา

๒) จะจ้างแรงงานหรือจ้างให้สิทธิไปให้ภาคเอกชนหรือชุมชน (อาจจะ  
ทำเป็นงานวิจัยที่เข้าในเขตประ โขธาธิการที่ประ โขธาธิการมีข้อมูลอยู่แล้ว เป็นกรณี 2,000,000 ๕๐ บาท  
(๑๕ ล้านบาท) เมื่อมีมติแล้วสามารถไปให้เอกชน)

[illegible]

**วัตถุประสงค์การจ้างเหมาประเมินผลกระทบสิ่งแวดล้อม  
เพื่อลดผลกระทบการขุดลอกประมาทเขื่อน**

អង្គជ្រើសរើសសមាសភាគទាំងបី)

วันที่ ๒๐ มิ.ย. ๒๕๔๐

[illegible][illegible]

ข้อ 2 การชำระผลประโยชน์พิเศษเพื่อประโยชน์ส่วนรวมให้แก่คณะกรรมาธิการอาเซียน  
จำนวนที่กว่าสิบคนก็ควรจะ

๒.1 จอห้ามเป็นเงินรวมเก็บยว ซึ่งได้มีมติให้ใช้ค่าคงที่ของร้อยละ (10%) เพื่อคำนวณเงินที่จ่ายเป็นผลประโยชน์พิเศษแก่ประโชนนที่นิตกรเมื่อออกคณณณณณ

[illegible]

[illegible]





[illegible][illegible]

๓. การขาดความเข้าใจในกระบวนการผลิตและการตลาดของเกษตรกร  
 ๔. การขาดความรู้เกี่ยวกับเทคโนโลยีการผลิตและการตลาด  
 ๕. การขาดความรู้เกี่ยวกับกฎหมายและระเบียบข้อบังคับที่เกี่ยวข้อง  
 ๖. การขาดความรู้เกี่ยวกับมาตรฐานการผลิตและการตลาด  
 ๗. การขาดความรู้เกี่ยวกับแนวโน้มและโอกาสทางการตลาด  
 ๘. การขาดความรู้เกี่ยวกับวิธีการหาตลาดและการกระจายสินค้า  
 ๙. การขาดความรู้เกี่ยวกับวิธีการจัดการความเสี่ยงทางการตลาด  
 ๑๐. การขาดความรู้เกี่ยวกับวิธีการจัดการห่วงโซ่อุปทาน

๑. ๒๔๖๔ ราชกิจจานุเบกษาฉบับพิเศษ เฉพาะฉบับพิเศษ ลงวันที่ ๒๕ ตุลาคม ๒๔๖๔ เรื่อง ระเบียบกระทรวงมหาดไทยว่าด้วยการวางผังเมือง และแก้ไขเพิ่มเติม พ.ศ. ๒๔๖๔  
 ๒. ๒๕๖๔ ราชกิจจานุเบกษาฉบับพิเศษ เฉพาะฉบับพิเศษ ลงวันที่ ๒๕ ตุลาคม ๒๕๖๔ เรื่อง ระเบียบกระทรวงมหาดไทยว่าด้วยการวางผังเมือง และแก้ไขเพิ่มเติม พ.ศ. ๒๕๖๔  
 ๓. ๒๕๖๔ ราชกิจจานุเบกษาฉบับพิเศษ เฉพาะฉบับพิเศษ ลงวันที่ ๒๕ ตุลาคม ๒๕๖๔ เรื่อง ระเบียบกระทรวงมหาดไทยว่าด้วยการวางผังเมือง และแก้ไขเพิ่มเติม พ.ศ. ๒๕๖๔

১১১১

[illegible]**เชิงลึก: ภาวะพร่องฮอร์โมน**

การเปลี่ยนแปลงวิถีการทางเพศของ สตรีที่มีปัญหาด้านสุขภาพจิตและปัญหาครอบครัว

**๐ ชินจิ : ความรักกับมารช้วน**

นางสาวเกตุมาลย์ กิจเจริญกุล กรรมการบริหารฝ่ายปฏิบัติการ  
ศูนย์ฝึกอบรมฯ ขอเรียนแจ้งว่า การประชุมคณะกรรมการบริหารศูนย์  
ฝึกอบรมฯ ครั้งที่ ๑๖ ประจำปีงบประมาณ ๒๕๖๑ ได้มีมติเห็นชอบ  
มติที่ประชุมที่ ๑๖/๒๕๖๑ เรื่อง การแต่งตั้งคณะกรรมการบริหารศูนย์  
ฝึกอบรมฯ ประจำปีงบประมาณ ๒๕๖๑ โดยมีมติแต่งตั้งให้  
นางสาวเกตุมาลย์ กิจเจริญกุล เป็นประธานกรรมการบริหารศูนย์  
ฝึกอบรมฯ ประจำปีงบประมาณ ๒๕๖๑

**ទំព័រ ៩៖ របបគ្រប់គ្រងការងារ**

การปฏิรูปหน่วยงานป้องกันและปราบปรามการทุจริตแห่งชาติไทยซึ่งประกอบด้วย ๕ ข้อ...

หน้า 1 จาก 1

เว็บไซต์: [www.dca.go.th](http://www.dca.go.th)

ติดต่อ: ๐๒-๒๕๕-๖๖๖๖

อีเมล: [info@dca.go.th](mailto:info@dca.go.th)

Facebook: <https://www.facebook.com/dca.go.th>

Twitter: [https://twitter.com/dca\\_th](https://twitter.com/dca_th)

YouTube: [https://www.youtube.com/user/dca\\_th](https://www.youtube.com/user/dca_th)

Instagram: [https://www.instagram.com/dca\\_th](https://www.instagram.com/dca_th)

LinkedIn: <https://www.linkedin.com/company/dca-th>

Google+: <https://plus.google.com/+dca-th>

Website: <http://www.dca.go.th>

Page 1 of 1

បទប្បញ្ញត្តិស្តីពីការកាត់បន្ថយការប្រើប្រាស់ប្រាក់

၂၂၁၆ ခု



အကျဉ်းချုပ်









754 130



မညာနံးဒွေဒေကံ ဝေဇိကဒွေဇိကံ

លេខ: ២២៣ ឧបករណ៍

১৩৬৬

บ้านเกิดเกาะหมุดกลางท่ามะพร้าว

หมู่ที่: ..... บ้านเลขที่: ..... หมู่บ้าน: .....  
 ตำบล: ..... อำเภอ: ..... จังหวัด: .....  
 พ.ศ.: .....

ទំនិញត្រូវបានដាក់ក្នុងកញ្ចប់ប្រឡាក់  
ដើម្បីការពារក្នុងកំឡុងពេលដឹកជញ្ជូន។

[illegible]

ស្ថិតិកម្មក្រុមប្រឹក្សាភិបាល  
ស្ថិតិកម្មក្រុមប្រឹក្សាភិបាល

ครั้งที่ ๖ ประทานบัตรขึ้นทะเบียนการถือครองที่ดินของภาคใต้  
จังหวัดภูเก็ต เมื่อวันที่ ๑๖ เดือน พฤษภาคม พ.ศ. ๒๕๐๖  
นาย ... ..

ឧបនិករណ៍វិចិត្រកររងរិ  
ស្នូលវិចិត្រករតំណាង

หน้าที่ : ประธานปกรณีย์ ฐานนคหะบุษยคหิโศตธาวุทธกนโธก ..... ปี  
 ตำแหน่ง : ..... เดือน ..... ปี ..... เดือน .....  
 พ.ศ. .... รวมสิ้น ..... ปี

**อธิบดีกรมการขนส่งทางบก**  
**สำนักงานขนส่งจังหวัดชลบุรี**

[illegible]

นักวิเทศ เราย่อยประณ มนักร

[illegible]

ទីស្នាក់ការកណ្តាលរាជធានី  
ភ្នំពេញ ថ្ងៃទី ២២ ខែ កក្កដា ឆ្នាំ ២០១២

១/ឧទាហរណ៍នេះ វិទ្យាសាស្ត្របច្ចេកវិទ្យាព័ត៌មាន ឧទាហរណ៍

**คำชี้แจง**

อธิบดีกรมการศึกษานอกโรงเรียน  
ศูนย์ฝึกอบรมฯ

พระราชบัญญัติรัฐธรรมนูญแห่งราชอาณาจักรไทย พุทธศักราช ๒๕๖๐

[illegible]

อธิบดีกรมการขนส่งทางบก  
 สืบค้นเมื่อวันที่ ๒๕/๑๑/๒๕๖๒

ປະຖານບໍລິມະຊົນກະຖົນກະທົບຕໍ່ການປ່ຽນແປງ

**ข้อ ๑** ให้ยกเลิก มาตรา ๒๖ แห่งพระราชบัญญัติการสาธารณสุข พุทธศักราช ๒๔๘๙ และให้ใช้กฎหมายว่าด้วยการสาธารณสุขฉบับนี้แทน

อธิบดีกรมการศึกษานอกโรงเรียน  
มีผู้บัญชาการกอง

ข้อมูลของรายการประเมินประสิทธิผลด้านสิ่งแวดล้อม  
เพื่อหาแนวทางปรับปรุงการดำเนินงาน

ឯកសារ ២០ ឆ្នាំ ២៥១៧ ប.ព

[illegible][illegible][illegible]

២១៥ របស់រដ្ឋបាលសាលា ដែលបានបញ្ជូនមកក្នុងក្របខណ្ឌនេះ ដើម្បី  
ពង្រឹងការងារប្រចាំថ្ងៃរបស់សាលា ក្នុងការអនុវត្តន៍យ៉ាងជោគជ័យនូវគោលនយោបាយ  
របស់រដ្ឋបាលសាលា ក្នុងការអនុវត្តន៍យ៉ាងជោគជ័យនូវគោលនយោបាយ  
របស់រដ្ឋបាលសាលា ក្នុងការអនុវត្តន៍យ៉ាងជោគជ័យនូវគោលនយោបាយ

๒๒ ๒๓ ๒๔ ๒๕ ๒๖ ๒๗ ๒๘ ๒๙ ๓๐ ๓๑ ๓๒ ๓๓ ๓๔ ๓๕ ๓๖ ๓๗ ๓๘ ๓๙ ๔๐ ๔๑ ๔๒ ๔๓ ๔๔ ๔๕ ๔๖ ๔๗ ๔๘ ๔๙ ๕๐ ๕๑ ๕๒ ๕๓ ๕๔ ๕๕ ๕๖ ๕๗ ๕๘ ๕๙ ๖๐ ๖๑ ๖๒ ๖๓ ๖๔ ๖๕ ๖๖ ๖๗ ๖๘ ๖๙ ๗๐ ๗๑ ๗๒ ๗๓ ๗๔ ๗๕ ๗๖ ๗๗ ๗๘ ๗๙ ๘๐ ๘๑ ๘๒ ๘๓ ๘๔ ๘๕ ๘๖ ๘๗ ๘๘ ๘๙ ๙๐ ๙๑ ๙๒ ๙๓ ๙๔ ๙๕ ๙๖ ๙๗ ๙๘ ๙๙ ๑๐๐









ครั้งที่ ๑ ประทานบัตรที่ รัฐมนตรีวงราชการให้ต่อมออกบัตรนี้  
 ที่นคร วันที่ ..... เดือน ..... พ.ศ. .... ถึงวันที่ ..... เดือน ..... พ.ศ. .... รวมเป็น ..... ปี

อธิบดีกรมการทะเบียนราษฎร  
 ผู้รับมีเอกสารต่อม

ครั้งที่ ๒ ประทานบัตรที่ รัฐมนตรีวงราชการให้ต่อมออกบัตรนี้  
 ที่นคร วันที่ ..... เดือน ..... พ.ศ. .... ถึงวันที่ ..... เดือน ..... พ.ศ. .... รวมเป็น ..... ปี

อธิบดีกรมการทะเบียนราษฎร  
 ผู้รับมีเอกสารต่อม

ครั้งที่ ๓ ประทานบัตรที่ รัฐมนตรีวงราชการให้ต่อมออกบัตรนี้  
 ที่นคร วันที่ ..... เดือน ..... พ.ศ. .... ถึงวันที่ ..... เดือน ..... พ.ศ. .... รวมเป็น ..... ปี

อธิบดีกรมการทะเบียนราษฎร  
 ผู้รับมีเอกสารต่อม

ครั้งที่ ๔ ประทานบัตรที่ รัฐมนตรีวงราชการให้ต่อมออกบัตรนี้  
 ที่นคร วันที่ ..... เดือน ..... พ.ศ. .... ถึงวันที่ ..... เดือน ..... พ.ศ. .... รวมเป็น ..... ปี

อธิบดีกรมการทะเบียนราษฎร  
 ผู้รับมีเอกสารต่อม

พหุวิธยการณ	พหุวิธยการณ	พหุวิธยการณ
ครั้งที่ 1	พหุวิธยการณ	พหุวิธยการณ
ครั้งที่ 2	พหุวิธยการณ	พหุวิธยการณ
ครั้งที่ 3	พหุวิธยการณ	พหุวิธยการณ
ครั้งที่ 4	พหุวิธยการณ	พหุวิธยการณ
ครั้งที่ 5	พหุวิธยการณ	พหุวิธยการณ
ครั้งที่ 6	พหุวิธยการณ	พหุวิธยการณ
ครั้งที่ 7	พหุวิธยการณ	พหุวิธยการณ
ครั้งที่ 8	พหุวิธยการณ	พหุวิธยการณ
ครั้งที่ 9	พหุวิธยการณ	พหุวิธยการณ
ครั้งที่ 10	พหุวิธยการณ	พหุวิธยการณ
ครั้งที่ 11	พหุวิธยการณ	พหุวิธยการณ
ครั้งที่ 12	พหุวิธยการณ	พหุวิธยการณ

**ចាំបាច់ ១**

[illegible]

วันที่ ๑๖ กุมภาพันธ์ ๒๕๕๗

[illegible]

ข้อ ๑ เมื่อขึ้นทะเบียน โฉนด ป.ฉ.เป็นครั้งแรกตามข้อ ๑๔๑ (๕) แห่งประมวลกฎหมาย  
 บรรเทาโทษอาญาเมื่อขึ้นทะเบียน โฉนด ป.ฉ.ตามวรรคแรกแล้วแต่ยังไม่ถึงหกปี (หกเดือน) การทวงถามผู้ขึ้นทะเบียน  
 ย่อมขาดผลตั้งแต่วันขึ้นทะเบียนนั้น เว้นแต่ผู้ขึ้นทะเบียนได้ชำระค่าธรรมเนียมขึ้นทะเบียนตามวรรคหนึ่ง  
 และค่าอากรตามวรรคสอง ภายในวันครบกำหนดขึ้นทะเบียนตามวรรคหนึ่งและวรรคสอง  
 และนายทะเบียนจะออกใบ โฉนด ป.ฉ.เมื่อได้รับแจ้งการชำระค่าอากรตามวรรคหนึ่งและวรรคสองแล้ว

ข้อ ๒ การจะกระทบผลประโยชน์ที่ประชาชนได้มีไว้ให้ต้องระงับการกระทำนั้นก่อน  
และดำเนินการต่อไปว่า ๑. ในเวลาวันที่ ๑๖ ธันวาคม ๒๕๖๓

[illegible][illegible]











[illegible]

1970-1971

การตั้งรับ

๑	ชำระเมื่อวันที	เป็นวันจำนวน	๑
๒	ชำระเมื่อวันที	เป็นวันจำนวน	๒
๓	ชำระเมื่อวันที	เป็นวันจำนวน	๓
๔	ชำระเมื่อวันที	เป็นวันจำนวน	๔
๕	ชำระเมื่อวันที	เป็นวันจำนวน	๕
๖	ชำระเมื่อวันที	เป็นวันจำนวน	๖
๗	ชำระเมื่อวันที	เป็นวันจำนวน	๗
๘	ชำระเมื่อวันที	เป็นวันจำนวน	๘
๙	ชำระเมื่อวันที	เป็นวันจำนวน	๙
๑๐	ชำระเมื่อวันที	เป็นวันจำนวน	๑๐
๑๑	ชำระเมื่อวันที	เป็นวันจำนวน	๑๑
๑๒	ชำระเมื่อวันที	เป็นวันจำนวน	๑๒
๑๓	ชำระเมื่อวันที	เป็นวันจำนวน	๑๓
๑๔	ชำระเมื่อวันที	เป็นวันจำนวน	๑๔
๑๕	ชำระเมื่อวันที	เป็นวันจำนวน	๑๕
๑๖	ชำระเมื่อวันที	เป็นวันจำนวน	๑๖
๑๗	ชำระเมื่อวันที	เป็นวันจำนวน	๑๗
๑๘	ชำระเมื่อวันที	เป็นวันจำนวน	๑๘
๑๙	ชำระเมื่อวันที	เป็นวันจำนวน	๑๙
๒๐	ชำระเมื่อวันที	เป็นวันจำนวน	๒๐

សំណុំរឿង ៩

[illegible]

สำนักงานส่งเสริมการค้าในต่างประเทศ ณ นครเซี่ยงไฮ้ สาธารณรัฐประชาชนจีน  
 ถนนหนานจิงซี 100 100070 เซี่ยงไฮ้ ประเทศจีน  
 โทร. 86-21-60860000 โทรสาร 86-21-60860001  
 อีเมล: shanghai@mca.gov.cn

മലയാളി സമൂഹം നേരിടുന്ന പ്രശ്നങ്ങൾ

20/11

**តំបន់ទី ១**

เราที่มหาวิทยาลัยขอนแก่นที่จะนำถ้อยแถลงของโรงเรียนแห่งนี้ออกมาเผยแพร่  
บนเว็บไซต์ของมหาวิทยาลัยขอนแก่น

ការពារដំណើរការចរន្ត ចម្លងឬប្រព័ន្ធគ្រប់គ្រងប្រព័ន្ធបរិស្ថាន

ឈ្មោះ: គ្រូបង្រៀន: ថ្ងៃ: ខែ: ឆ្នាំ: ទំព័រ: ១

ចរ្យបដិសេធសក្ខីភាព ពេលឆ្នាំ

การเปลี่ยนแปลงการวิจัยดังกล่าวมีผล ต่อสังคมและคุณภาพชีวิตได้เป็นอย่างดีและสมควรที่จะได้รับการสนับสนุน

๑๐/๑๒/๖๓ . . . . .

2112

• 1991

4.37

1992

2000

10. *Phylogenetic relationships*

1999

70

31

.....

Figure 1

*Chen et al., 2007*

423

WILEY

**Abstract**

...

1

• • • • •

### ทักษะการสื่อสารภาษาเขียน

ครั้งที่ ๑ ประจำเดือนกันยายน ๒๕๒๓

ឧបនិគ្គហន្តវិហារេន្ទ  
ស្និទ្ធសិក្សាវតី

ครั้งที่ ๒ ประทานบัตรที่ รัฐมนตรีว่าการกระทรวงมหาดไทยออกให้  
 ที่หน้าบัตรที่ ..... เดือน ..... พ.ศ. .... และวันที่ ..... เดือน ..... พ.ศ. ....  
 นส. .... วาเป็น ..... ปี

อธิบดีกรมการศึกษานอกโรงเรียน  
ผู้บัญชาการกองบัญชาการ

ครั้งที่ ๑ ประชุมที่หอประชุมโรงเรียนวัดบ้านดอน...

ទិវិគិរាមរវត្តចារេវេណី  
ស្ថាបនិកាមរវត្តចារេវេណី

[illegible]

ศูนย์บริการนักท่องเที่ยว  
ศูนย์บริการนักท่องเที่ยว

**บันทึกการพบปะการทวงถามหนี้**[illegible]

หน้า ๑๑๑

ตามใบอนุญาตนัด: .....

กรณี ๒ คำนวณมี ๒... เดือน... ๒๕...

**FINDINGS:**

សំណុំរឿង៖ ០០២/២០១៩  
 ទំព័រ ១១

[illegible]

အလုပ်အကိုင်အခြေအနေအထား

การที่ ๒      ชื่อของสินค้า... เดือน... พ.ศ. ...

**๓. นโยบายการดำเนินงาน**

1. **การดำเนินงาน** : ... ..  
 2. **การติดตามและประเมินผล** : ... ..

การขึ้น : ผู้แทนวันใด ..... เดือน ..... ปี ๒๕.....

ការបោះឆ្នោត

วันที่ ๖ พฤษภาคม ๒๕๖๓ ... ..

11/11/2019 11:11:11 AM [www.mca.gov.sg](http://www.mca.gov.sg)

หน้า ๑      เลขที่ .....      เดือน .....      ปี พ.ศ. ....

วันที่ 10 ธันวาคม ๒๕๖๓

คณะโสตศูกต

ครั้งที่ 11      วันที่ ๑๑ เดือน กันยายน พ.ศ. ๒๕๖๓

កាលបរិច្ឆេទ: ២០/០៩/២០២២

วันที่ 12 สิงหาคม 2561

© 2012 Wiley Periodicals, Inc.

ນັກກິດກາລໂດນປະທານບັດ

ប្រះករណីក្នុងរដ្ឋបាលនៃក្រុងហ្សឺណែវ ។

၁၆၆၆  
 ၁၆၆၆  
 ၁၆၆၆

សម្រាប់ការងារប្រចាំថ្ងៃ  
សម្រាប់ការងារប្រចាំថ្ងៃ

**ประธานาธิบดี รัฐมนตรี และผู้แทนในโครงการ**

இதன் மூலம் மீதமுள்ள பகுதிகளில் உள்ளவர்கள்

**សមាជិកអង្គភាពស្រាវជ្រាវ**  
**ម៉ូស៊ីកូលូស៊ី**

ឋានៈ លេខាធិការនៃអង្គការសហប្រតិបត្តិការអន្តរជាតិ

... ..

อธิบดีกรมการศึกษานานาชาติ  
ศูนย์นิเทศการไกล

ប្រការណ៍នេះបង្កើនការគាំទ្រដល់ការអភិវឌ្ឍន៍កសិកម្មក្នុងតំបន់។

... ..

บริษัทการรถไฟแห่งประเทศไทย  
ผู้บันทึกการไป

ឯកសារ ១៖



บันทึกการส่งมอบอุปกรณ์

ครั้งที่ ๑ ประทานบัตรที่ รัฐมนตรีช่วยว่าการกระทรวงมหาดไทย  
 วันที่ เดือน พ.ศ. ถึงวันที่ เดือน พ.ศ.  
 รวมเป็น ปี

อธิบดีกรมการปกครอง  
 ผู้รับมอบ

ครั้งที่ ๒ ประทานบัตรที่ รัฐมนตรีช่วยว่าการกระทรวงมหาดไทย  
 วันที่ เดือน พ.ศ. ถึงวันที่ เดือน พ.ศ.  
 รวมเป็น ปี

อธิบดีกรมการปกครอง  
 ผู้รับมอบ

ครั้งที่ ๓ ประทานบัตรที่ รัฐมนตรีช่วยว่าการกระทรวงมหาดไทย  
 วันที่ เดือน พ.ศ. ถึงวันที่ เดือน พ.ศ.  
 รวมเป็น ปี

อธิบดีกรมการปกครอง  
 ผู้รับมอบ

ครั้งที่ ๔ ประทานบัตรที่ รัฐมนตรีช่วยว่าการกระทรวงมหาดไทย  
 วันที่ เดือน พ.ศ. ถึงวันที่ เดือน พ.ศ.  
 รวมเป็น ปี

อธิบดีกรมการปกครอง  
 ผู้รับมอบ

การส่งมอบทรัพย์สินที่โอนให้แก่การดำเนินงานประจำปี

ปี	จำนวน	ปี	จำนวน
๒๕๖๑	๑	๒๕๖๒	๑
๒๕๖๓	๑	๒๕๖๔	๑
๒๕๖๕	๑	๒๕๖๖	๑
๒๕๖๗	๑	๒๕๖๘	๑
๒๕๖๙	๑	๒๕๗๐	๑
๒๕๗๑	๑	๒๕๗๒	๑
๒๕๗๓	๑	๒๕๗๔	๑
๒๕๗๕	๑	๒๕๗๖	๑
๒๕๗๗	๑	๒๕๗๘	๑
๒๕๗๙	๑	๒๕๘๐	๑
๒๕๘๑	๑	๒๕๘๒	๑
๒๕๘๓	๑	๒๕๘๔	๑
๒๕๘๕	๑	๒๕๘๖	๑
๒๕๘๗	๑	๒๕๘๘	๑
๒๕๘๙	๑	๒๕๙๐	๑
๒๕๙๑	๑	๒๕๙๒	๑
๒๕๙๓	๑	๒๕๙๔	๑
๒๕๙๕	๑	๒๕๙๖	๑
๒๕๙๗	๑	๒๕๙๘	๑
๒๕๙๙	๑	๒๖๐๐	๑

บันทึกการโอนอุปกรณ์

ลำดับที่ ๕

ประธานคณะกรรมการ

วันที่ เดือน พ.ศ.

อธิบดีกรมการปกครอง  
 ผู้รับมอบ

ประธานคณะกรรมการ

วันที่ เดือน พ.ศ.

อธิบดีกรมการปกครอง  
 ผู้รับมอบ

ประธานคณะกรรมการ

วันที่ เดือน พ.ศ.

อธิบดีกรมการปกครอง  
 ผู้รับมอบ

ประธานคณะกรรมการ

วันที่ เดือน พ.ศ.

อธิบดีกรมการปกครอง  
 ผู้รับมอบ

ลำดับที่ ๖

การที่คณะกรรมการที่แต่งตั้งขึ้นเพื่อ การเปลี่ยนแปลงวิธีการดำเนินงาน  
 แผนปฏิบัติการประจำปีของกรมการปกครอง

การที่คณะกรรมการที่แต่งตั้งขึ้นเพื่อ การเปลี่ยนแปลงวิธีการดำเนินงาน

วันที่ เดือน พ.ศ.

อธิบดีกรมการปกครอง  
 ผู้รับมอบ

การที่คณะกรรมการที่แต่งตั้งขึ้นเพื่อ การเปลี่ยนแปลงวิธีการดำเนินงาน

วันที่ เดือน พ.ศ.

อธิบดีกรมการปกครอง  
 ผู้รับมอบ

การที่คณะกรรมการที่แต่งตั้งขึ้นเพื่อ การเปลี่ยนแปลงวิธีการดำเนินงาน

วันที่ เดือน พ.ศ.

อธิบดีกรมการปกครอง  
 ผู้รับมอบ

การที่คณะกรรมการที่แต่งตั้งขึ้นเพื่อ การเปลี่ยนแปลงวิธีการดำเนินงาน

วันที่ เดือน พ.ศ.

อธิบดีกรมการปกครอง  
 ผู้รับมอบ

**บทที่ ๓ การบริหารงานบุคคล**

[illegible]

๕. การควบคุมและใช้ประโยชน์ที่ดินของรัฐในเขตเมืองและปริมณฑล  
การปรับปรุงและพัฒนาระบบนิเวศและสิ่งแวดล้อมทางน้ำในเขตเมืองและปริมณฑล  
ในเขตเมืองและปริมณฑล  
พื้นที่เมืองและปริมณฑล  
พื้นที่เมืองและปริมณฑล

ข้อ 4 ตามที่ขอจดทะเบียน 27 มาตราไป MLU มีการเปลี่ยนแปลงเพิ่มเติมแก้ไขของ  
 1. การแก้ไขเพิ่มเติมข้อ 27 มาตราไป MLU มีการเปลี่ยนแปลงเพิ่มเติมแก้ไขของ  
 2. การแก้ไขเพิ่มเติมข้อ 27 มาตราไป MLU มีการเปลี่ยนแปลงเพิ่มเติมแก้ไขของ

[illegible]

๑. การดำเนินการตามแผนงานและโครงการ  
 ๒. การดำเนินการตามแผนงานและโครงการ

ថ្ងៃទី ១២ ខែ ឧសភា ឆ្នាំ ២០១២

274 3542

ទំព័រ ១២៩ នៃ ២៣៣ ទំព័រ

1993

NSM

ฝ่ายคณะกรรมการดำเนินโครงการประชุมวิชาการเพื่อพัฒนาระบบการ  
ผลิตบุคลากรทางการศึกษา

ព្រះបាទ នរោត្តម សីហនុ ព្រះមហាក្សត្រ

Recd Jan 20 W.A. 2517

[illegible]

ข้อ ๒ : เมื่อพิจารณาแล้ว เห็นว่า ปัญหาข้อกฎหมายว่า 4 พันบาท (บาท) ควรให้  
 ประเด็นข้อกฎหมายข้อว่า 4 พันบาทสามารถยกเว้นได้หรือไม่และวิธีคิดตาม (คือ ดูตามการแบ่งเงินตามข้อ  
 1.3.1 และ 1.3.2) ซึ่งข้อเท็จจริงของข้อ 2 ไม่สามารถที่จะสรุปได้ว่ามีข้อ 2 ไม่สามารถที่จะยกเว้นการแบ่งเงินตาม  
 ข้อ 2.1.1 ได้ เพราะ เห็นว่า ปัญหาข้อกฎหมายว่า 3,461, 862.50 บาท (สาม พันสี่ร้อยหกสิบสอง บาทห้า  
 ร้อยหกสิบสอง บาท) และ 4,000 บาท (สี่ พันบาท) ไม่สามารถที่จะยกเว้นการแบ่งเงินตามข้อ 2.1.1 ได้ เพราะ  
 ข้อ 2.1.1 ไม่สามารถที่จะยกเว้นการแบ่งเงินตามข้อ 2.1.1 ได้ เพราะ ข้อ 2.1.1 ไม่สามารถที่จะยกเว้นการแบ่งเงินตามข้อ 2.1.1 ได้

๕๑.๒ การจัดทำและเผยแพร่ข้อมูลเกี่ยวกับสถานะของงานวิจัยให้ทันต่อความต้องการของผู้เกี่ยวข้อง

[illegible][illegible]



၁၆၁၁

10/10/1964

100

52

1000

100

1000

1000

erence

11

2000

.....

[illegible]

10

15

1994b)

အမျိုးမျိုး

អាក្រក់បំផុតនៃការបំបែកប្រជាជនក្នុងសង្គមក្រោយសង្គ្រាម

ឯកសារ ២២១២៤ ច្បាប់ស្តីពី ៩/៤២០៩

២០ កញ្ញា ២០១២ ឯកសារសម្រាប់ការពិនិត្យ ទំព័រ ៤១២ ៤១៣

ផ្តល់ ឧបសគ្គដល់ ការ កែលម្អ និង ជំរុញ វិស័យ

442

ក ឈ្មោះអង្គភាព: លេខ ១០០២/១០៣.៣៤ កម្មវិធី ៩ គុណកម្ម ខណ្ឌ

ឈ្មោះ លេខៈ អង្គភាព

51

**ការវិវត្ត**

[illegible]

पुनः

ครั้งที่ ๑ ประทานบัตรให้ รัฐมนตรีช่วยว่าการกระทรวงมหาดไทยใช้  
 ตั้งแต่วันที่ ..... เดือน ..... พ.ศ. .... ถึงวันที่ ..... เดือน ..... พ.ศ. ....  
 ทศ. .... รวมเป็น ..... ปี

**ទំនិញសិក្សាអក្ខរក្សាសាស្ត្រ**  
**ផ្ទាំងបង្ហាញស្តីពីសាស្ត្រ**

กัณฑ์ ๕ ประทานเบญจมี รัฐมนตรีช่วยปลัดที่ได้ออกรุดคืบไปอีก ..... ปี  
 ครั้นเมื่อ..... เดือน..... พ.ศ..... ถึงวันที่..... เดือน.....  
 พ.ศ..... รวมเป็น..... ปี

อธิบดีกรมการไฟฟ้าการระดม  
กู้เงินเพื่อลดต้นทุน

ครั้งที่ ๖ ประทานบัตรที่มีรัฐมนตรีอนุญาโตตุลาการออกให้  
ตั้งแต่วันที่ ..... เดือน ..... พ.ศ. .... ถึงวันที่ ..... เดือน ..... พ.ศ. ....  
พ.ศ. .... รวมเป็น ..... ปี

๑. วัตถุประสงค์ของการวิจัย  
๒. ขอบเขตของการวิจัย

ครั้งที่ ๑ : กรุงเทพมหานคร รัฐมนตรีว่าการกระทรวงมหาดไทย ..... ปี  
 ครั้งที่ ๒ : ..... พ.ศ. .... ถึงวันที่ ..... เดือน .....  
 ท.จ. .... ปี

សហគមន៍អភិវឌ្ឍន៍សេដ្ឋកិច្ច  
រ៉ូប៊ីនស៊ីន ក្រុងសៀងហៃ

ព័ត៌មាន ១

การเพิ่มปริมาณพืชของสัตว์ ๒ ชนิดคือหอยและปลาที่เพิ่มปริมาณของสัตว์.....

[illegible]**សមិទ្ធិការងារក្នុងរាជធានី**

ការបង្កើនប្រព័ន្ធវិភាពការណ៍សាធារណៈ តាមបរិយាកាសនៃវិស័យប្រតិបត្តិការការងារសាធារណៈ

— คำตอบ . . . . . ใช่ครับ

### ๐. ระเบียบงานบริหารราชการแผ่นดิน

การเปลี่ยนแปลงสภาพภูมิอากาศ อันเป็นปัญหาระดับโลกในปัจจุบันได้ส่งผลกระทบต่อสิ่งแวดล้อมและ  
 ความเป็นอยู่ของประชาชนในท้องถิ่นซึ่งได้ก่อให้เกิดความเสียหายต่อวิถีชีวิตและทรัพย์สินของประชาชนใน  
 ... .. น.ศ. ... .. ปีการศึกษา ... ..

[illegible]

การเปลี่ยนแปลงที่เด่นชัด คือการลดลงของพื้นที่ป่าไม้ในภาคใต้ จาก ๑๐.๖๖ ล้านไร่ ในปี ๒๕๒๕ เหลือ ๖.๖๖ ล้านไร่ ในปี ๒๕๓๕

$$x = \frac{1}{2} \left( \frac{1}{2} \right) = \frac{1}{4} = 0.25 \text{ m} \quad \text{and} \quad x = \frac{1}{2} \left( \frac{1}{2} \right) = \frac{1}{4} = 0.25 \text{ m} \quad \text{and} \quad x = \frac{1}{2} \left( \frac{1}{2} \right) = \frac{1}{4} = 0.25 \text{ m}$$
**บริษัท บมจ. ภูเก็ตแอร์เวย์**

សំណុំរឿង ៣០៩

បញ្ជាក់ថា: ក្នុងករណីនេះ ក្រុមហ៊ុនត្រូវបង់ពន្ធនេះលើសន្លឹកប្រាក់ ៣

1954年 1月 1日

อธิบดีกรมการไฟฟ้าแรงสูง  
ผู้บังคับการโซน

พระบาทสมเด็จพระมงกุฎเกล้าเจ้าอยู่หัว รัชกาลที่ ๖ แห่งราชวงศ์จักรี

จำนวนวันที่ ... เดือน ... .. ปี.

สถาบันกษัตริย์และราชินี  
ผู้รับพิจารณาโอน

ປະການນັ້ນກໍ່ ຈຶ່ງມີເຫດຜົນເກີດຂຶ້ນ ມາ

หน้า ๑๑๑

๑. ในที่ประชุมระดับกระทรวง  
 ผู้ขึ้นที่กล่าวโดย

ประธานาธิบดี: รัฐมนตรีกระทรวงมหาดไทย

... ..

อธิบดีกรมการศึกษานอกโรงเรียน  
ผู้ประสานกิจการไกล









**บันทึกการปล่อยขบวนบัตร**

ครั้งที่ ๑ ขบวนบัตรนี้ ขบวนหรือขบวนรถไฟปล่อยขบวนที่..... ปี  
 ตั้งแต่วันที่..... เดือน..... พ.ศ..... ถึงวันที่..... เดือน..... พ.ศ.....  
 พ.ศ..... รวมเป็น..... ปี

นาย.....  
 ตำแหน่ง.....

**บริษัทการรถไฟแห่งประเทศไทย**  
**ผู้บังคับการรถไฟ**

ครั้งที่ ๒ ขบวนบัตรนี้ ขบวนหรือขบวนรถไฟปล่อยขบวนที่..... ปี  
 ตั้งแต่วันที่..... เดือน..... พ.ศ..... ถึงวันที่..... เดือน..... พ.ศ.....  
 พ.ศ..... รวมเป็น..... ปี

นาย.....  
 ตำแหน่ง.....

**บริษัทการรถไฟแห่งประเทศไทย**  
**ผู้บังคับการรถไฟ**

ครั้งที่ ๓ ขบวนบัตรนี้ ขบวนหรือขบวนรถไฟปล่อยขบวนที่..... ปี  
 ตั้งแต่วันที่..... เดือน..... พ.ศ..... ถึงวันที่..... เดือน..... พ.ศ.....  
 พ.ศ..... รวมเป็น..... ปี

นาย.....  
 ตำแหน่ง.....

**บริษัทการรถไฟแห่งประเทศไทย**  
**ผู้บังคับการรถไฟ**

ครั้งที่ ๔ ขบวนบัตรนี้ ขบวนหรือขบวนรถไฟปล่อยขบวนที่..... ปี  
 ตั้งแต่วันที่..... เดือน..... พ.ศ..... ถึงวันที่..... เดือน..... พ.ศ.....  
 พ.ศ..... รวมเป็น..... ปี

นาย.....  
 ตำแหน่ง.....

**บริษัทการรถไฟแห่งประเทศไทย**  
**ผู้บังคับการรถไฟ**

บันทึกการเหตุการณ์สำคัญ		
วันที่	เหตุการณ์	ผู้เกี่ยวข้อง
ครั้งที่ 1	ตั้งคณะกรรมการ	...
ครั้งที่ 2	...	...
ครั้งที่ 3	...	...
ครั้งที่ 4	...	...
ครั้งที่ 5	...	...
ครั้งที่ 6	...	...
ครั้งที่ 7	...	...
ครั้งที่ 8	...	...
ครั้งที่ 9	...	...
ครั้งที่ 10	...	...
ครั้งที่ 11	...	...
ครั้งที่ 12	...	...

[illegible]

.....





၄၀ ၁၀ ကစား

၁၅၀

ข้อ ๘ การแก้ไขในวรรคหนึ่ง

ឆ្នាំ ១ របស់រាជវាំង-រាជ្យ-ស្រុកស្រីរាជ្យ ឆ្នាំ ១ របស់រាជ្យ

๑. บทบาทและนิยามของสื่อในการพัฒนาสังคม  
 ๒. บทบาทและการใช้สื่อของชุมชน (กรณีศึกษาการพัฒนาชุมชน)

မြေအောက်ရေအားလုံး

စံနှုန်းချိန်ညှိမှု-အစီအစဉ် ၂၀/၀၆၄၅

ឧបាយកលក្នុងការបោះឆ្នោតលើកទី ១៩៤៩

ឈ្មោះ: ហ៊ុន សែន ថ្ងៃខែឆ្នាំកំណើត: ០៩/០៩/១៩៤៥ (៧៩ ឆ្នាំ)

ក្រុមហ៊ុន ឈ្មោះ ហ៊ុន ឈ្មោះ ហ៊ុន ឈ្មោះ

ငါတို့အားလုံးအတွက်အကျိုးရှိစေပါ။

marked

ចំណាប់ផ្ដើម ៥

ຈັດ 14. ຕາມຄຳສັ່ງຂອງໂຮງໝໍທີ່ໄດ້ກວດພົບວ່າ ມີການກວດພົບ  
ຜູ້ທີ່ມີພະຍາດ ອາໄສຢູ່ໃນເມືອງ ທີ່ມີພະຍາດ ອາໄສຢູ່ໃນເມືອງ ທີ່ມີພະຍາດ  
ຜູ້ທີ່ມີພະຍາດ ອາໄສຢູ່ໃນເມືອງ ທີ່ມີພະຍາດ ອາໄສຢູ່ໃນເມືອງ ທີ່ມີພະຍາດ

ข้อ ๖) เรื่องวินิจฉัยการร้องเรียนการปฏิบัติหน้าที่ของข้าราชการ นสอ. ๔๖ พ.พ.ร.ว.ร.ว.ก.ก.ก.ก.ก.

၂၀၀၆ ခုနှစ်

អរព្វ រក ថ្ងៃច្បាប់ក្នុងស្ថានភាពសង្គ្រាមក្នុងស្រុក

[illegible]

៧ - ឆ្នាំ ២០១២ លេខ ១០៧៩៤៤

၁၆-၁၇-၂၀၁၆ ခုနှစ်၊ ဇူလိုင်လ ၁၆ ရက်နေ့ (၁၆-၇-၂၀၁၆)

၂၀၁၆ ခုနှစ်၊ ဇူလိုင်လ ၁ ရက်နေ့

448

วันที่ ๑๖ สิงหาคม ๒๕๖๑ เวลา ๑๖.๐๐ น. ณ ห้องประชุม ๓๐๑ อาคารเรียนรวม มหาวิทยาลัยราชภัฏวไลยอลงกรณ์ จังหวัดปทุมธานี

កាលបរិច្ឆេទ ២៨ ១០០១/២០២១ លេខ័ណ៍ ៩ អនុប្ប ជន២

**សង្គមវិទ្យាស្ថាន ភូមិភាគទី១**

การชำระค่าธรรมเนียมที่เกิดขึ้นเพื่อใช้ในการให้บริการของประจำปี

**การพิมพ์**

[illegible]

### ชั้นที่ ๓ การลดอาชญากรรมทางบก

ครั้งที่ ..... ประทานโดยมี รัฐมนตรีช่วยว่าการกระทรวงมหาดไทยเป็นประธาน  
 มีมติว่า .....  
 พ.ศ. .... รวมเป็น ..... ปี

ឧបនិពន្ធរត្នាភារាធិ  
អ្នកបំពេញការងារ

ครั้งที่ ๕ ประทานบัตรที่ รัฐมนตรีควบคุมภายใต้ของทางไปรษณีย์  
กระทรวงมหาดไทย  
พ.ศ. ๒๔๗๖ รวมเป็น ... ปี

...  
...  
...

ចំណីអាហាររ៉ាប់រង អាចជួយ  
ឱ្យប្រព័ន្ធភារពាក់ទទួលបាន

ครั้งที่ ๖ ประจำฉบับนี้ มีบทความพิเศษจากนักเขียนชาวไทย .. ...

ด้วยตัวที่ ..... เดือน ..... พ.ศ. .... ปีวันขึ้น ..... เดือน ..... พ.ศ. .... ฉบับเป็น ..... จ

โพธิ์  
๒

បទដ្ឋានការងារសាធារណៈ  
រ៉ូម៉ាំងស៊ីកា ២០១៤

ครั้งที่ ๔ : การกำหนดพื้นที่ หรือเขตบริการของหน่วยงาน  
 ชื่อสถานที่ ..... เลขที่ ..... พ.ศ. .... ถึงวันที่ ..... เดือน .....

พ.ร. .... เวทมนต์ ..... ปี

อธิบดีกรมการปกครอง กระทรวงมหาดไทย  
ผู้บัญชาการตำรวจนครบาล

การพัฒนาศูนย์การเรียนรู้ที่สะท้อนวิถีชีวิต การนำวัฒนธรรมมาใช้ในการพัฒนา  
ชุมชนให้มีความเข้มแข็งและยั่งยืน

ព្រះចៅ ៥

[illegible]

การดำเนินงานตามแผนปฏิบัติการประจำปี ๒๕๖๑

ได้รับเกียรติจากมหาวิทยาลัยราชภัฏวชิร

ការពង្រឹងការងារវិភាគការងារអាជីវកម្ម ចំណែកឧបត្ថម្ភភាវូបនីយកម្មដើម្បីការងារវិភាគការងារអាជីវកម្ម.

๗๖ ๕. กวีนิพนธ์... เกจิอน... ก.ส... เป็นกวีนิพนธ์

**ฉบับที่ ๑๖**

การเปลี่ยนแปลงระบบภาษีเงินได้บุคคลธรรมดา จะต้องมีผลบังคับใช้ก่อนการเปลี่ยนแปลงอัตราภาษีเงินได้บุคคลธรรมดา  
โดยจะนำการมีผลบังคับใช้ของประมวลรัษฎากรที่ได้แก้ไขเพิ่มเติมและฉบับใหม่ มาใช้แทนที่ ฉบับที่ ๖  
ที่ลงวันที่ ๒๕๖๓ (เป็นต้นไป)

**อธิบดีกรมการไฟฟ้า**

การเปลี่ยนแปลงของระดับอินทรีย์วัตถุในดิน/การเปลี่ยนแปลงของระดับอินทรีย์วัตถุในดินที่แสดงไว้ในกราฟที่ ๑

[illegible]

**សិប្បកម្មកសិកម្ម ហិរញ្ញវត្ថុ**

કિંમ્ ૨

บันทึกตรวจใบเฝ้าระวังยาพิษ

**ចាំកំណត់ ៥**

6. អង្គការប្រជាជនកម្ពុជា រដ្ឋបាលប្រជាជនកម្ពុជា

3000, 2800, 1600, 1500, 1450, 1400, 1380, 1360, 1340, 1320, 1300, 1280, 1260, 1240, 1220, 1200, 1180, 1160, 1140, 1120, 1100, 1080, 1060, 1040, 1020, 1000, 980, 960, 940, 920, 900, 880, 860, 840, 820, 800, 780, 760, 740, 720, 700, 680, 660, 640, 620, 600, 580, 560, 540, 520, 500, 480, 460, 440, 420, 400, 380, 360, 340, 320, 300, 280, 260, 240, 220, 200, 180, 160, 140, 120, 100, 80, 60, 40, 20, 0

อธิบดีกรมการทหารเรือ  
ผู้บัญชาการกองเรือ

ประมาณกักรับรู้ฐานะเศรษฐกิจโลกปี ๒๐๑๑

FROM

อธิบดีกรมการปกครอง  
ผู้บังคับการกอง

ប្រភពៈ រាជកិច្ចវិទ្យាសាស្ត្រស្ថាប័នស្រាវជ្រាវ

[illegible]

សម្រាប់ការអភិវឌ្ឍន៍  
ប្រព័ន្ធគ្រប់គ្រងធនធាន

ประมาณปีค.ศ. 1900 ในเมืองซานฟรานซิสโก

1. The first step is to identify the problem or question that needs to be answered. This involves understanding the context and the specific requirements of the task.

อธิบดีกรมการไฟฟ้า  
มีที่อยู่อีก

ครั้งที่	หัวข้อ	ผู้เรียน	ผู้สอน
ครั้งที่ 1	ความรู้ทั่วไปเกี่ยวกับ...	...	...
ครั้งที่ 2	ความรู้เกี่ยวกับ...	...	...
ครั้งที่ 3	ความรู้เกี่ยวกับ...	...	...
ครั้งที่ 4	ความรู้เกี่ยวกับ...	...	...
ครั้งที่ 5	ความรู้เกี่ยวกับ...	...	...
ครั้งที่ 6	ความรู้เกี่ยวกับ...	...	...
ครั้งที่ 7	ความรู้เกี่ยวกับ...	...	...
ครั้งที่ 8	ความรู้เกี่ยวกับ...	...	...
ครั้งที่ 9	ความรู้เกี่ยวกับ...	...	...
ครั้งที่ 10	ความรู้เกี่ยวกับ...	...	...
ครั้งที่ 11	ความรู้เกี่ยวกับ...	...	...
ครั้งที่ 12	ความรู้เกี่ยวกับ...	...	...
ครั้งที่ 13	ความรู้เกี่ยวกับ...	...	...
ครั้งที่ 14	ความรู้เกี่ยวกับ...	...	...
ครั้งที่ 15	ความรู้เกี่ยวกับ...	...	...

[illegible]

ตามนี้ด้วย. ๖ ผู้เขียน  
( นายสมาน นามอัน )  
ตามนี้ด้วย. ๖ ผู้พิมพ์  
( นายสมาน นามอัน )  
ตามนี้ด้วย. ๖ ผู้ขาย  
( นายสมาน นามอัน )

ຈຸດ ໒. ການກຳໜົດລະດັບການປະຕິບັດນໍ້າຕາ ກະຕະ

50 11 5

๒๖/๖/๖๒  
 เลขที่ ๖๑๐  
 ๒๖/๖/๖๒  
 ๒๖/๖/๖๒

๕. ตามที่ผู้ตรวจการแผ่นดินได้พิจารณาแล้วเห็นว่า การที่ผู้ตรวจการแผ่นดิน  
 ได้มีคำสั่งให้ผู้ตรวจการแผ่นดินจังหวัดสุพรรณบุรี (ผู้ตรวจการแผ่นดินจังหวัดสุพรรณบุรี) ไป  
 ให้สิทธิในการเข้าควบคุม  
 ต่อมาวันที่ ๑๖ กรกฎาคม พ.ศ. ๒๕๖๑  
 ผู้ตรวจการแผ่นดินจังหวัดสุพรรณบุรี ได้มีคำสั่งให้ผู้ตรวจการแผ่นดินจังหวัดสุพรรณบุรี  
 ไปให้สิทธิในการเข้าควบคุม  
 ต่อมาวันที่ ๑๖ กรกฎาคม พ.ศ. ๒๕๖๑  
 ผู้ตรวจการแผ่นดินจังหวัดสุพรรณบุรี ได้มีคำสั่งให้ผู้ตรวจการแผ่นดินจังหวัดสุพรรณบุรี  
 ไปให้สิทธิในการเข้าควบคุม

7

55

សេចក្តីសង្ខេប

**การเพิ่มขีดความสามารถ**

การดำเนินการ

1000

... ..

[illegible]

**ជំពូកទី ៤**

၁။ အထွေထွေအကျဉ်းချုပ်  
 ၂။ အကျဉ်းချုပ်  
 ၃။ အကျဉ်းချုပ်  
 ၄။ အကျဉ်းချုပ်  
 ၅။ အကျဉ်းချုပ်  
 ၆။ အကျဉ်းချုပ်  
 ၇။ အကျဉ်းချုပ်  
 ၈။ အကျဉ်းချုပ်  
 ၉။ အကျဉ်းချုပ်  
 ၁၀။ အကျဉ်းချုပ်

1125

[illegible]

អប្បធានី

សិល្បៈរោង ៥

การประเมินประสิทธิภาพของเวทีที่จะทำนามีองค์ การกลไกแบบใดที่จะช่วยในการดำเนินการ  
 มาจากเวทีโครงการทำนามีองค์การเครือข่าย

การเก็บเงินภาษีของกรม ๑ โปสเตอร์จากไม่เก็บเงินภาษีของกรม...

.....

๘. รัฐบาลและกระทรวงการคลัง

กรมส่งเสริมการค้าระหว่างประเทศ กระทรวงพาณิชย์ ขอเชิญผู้ประกอบการและผู้สนใจเข้าร่วมงาน

.....

**ទិន្នន័យសេវាសាធារណៈ**

การแก้ไขปัญหานี้จะดำเนินการอย่างไร อันเนื่องมาจากข้อเท็จจริงและผลกระทบที่โครงการฯ ได้มีผลกระทบต่อ  
พื้นที่บริเวณรอบๆ บริเวณทางขึ้นวัดที่มีลักษณะเป็นดินและเศษซากอิฐในดิน ดังนี้ ๑. จัดพื้นที่ ... ..  
..... ๒. .... ๓. ....

๑.ใบปลิวกรมราชทัณฑ์

การวิจัยและการสอนใน คณิตศาสตร์ควรใช้วิธีสอนที่ส่งเสริมให้นักเรียนได้คิด วิเคราะห์ และแก้ปัญหาด้วยตนเอง

..... พ.ศ. .... เป็นต้นไป

๔. ๒๕๖๓

အနက် ၂







กระทรวงเกษตรและสหกรณ์

กรมการที่ดิน

ประกาศนียบัตร

ประกาศนียบัตร... กรมการที่ดิน... กระทรวงเกษตรและสหกรณ์... เลขที่ ๕๒๓๖...

- (1) ... (2) ... (3) ... (4) ... (5) ... (6) ... (7) ... (8) ... (9) ...

ออกให้ ณ วันที่ ๒๒ เดือน...

รัฐมนตรีว่าการกระทรวงการเกษตรและสหกรณ์

ปลัดกระทรวงการเกษตรและสหกรณ์

๕๒๓๖

๕๒๓๖

๕๒๓๖

๕๒๓๖

๕๒๓๖

๕๒๓๖

๕๒๓๖

๕๒๓๖

๕๒๓๖

๕๒๓๖

๕๒๓๖

๕๒๓๖

๕๒๓๖

๕๒๓๖

๕๒๓๖

๕๒๓๖

๕๒๓๖

๕๒๓๖

๕๒๓๖

๕๒๓๖

๕๒๓๖

๕๒๓๖

๕๒๓๖

๕๒๓๖

๕๒๓๖

๕๒๓๖

๕๒๓๖

๕๒๓๖

๕๒๓๖

๕๒๓๖

๕๒๓๖

๕๒๓๖

๕๒๓๖

๕๒๓๖

๕๒๓๖

๕๒๓๖

๕๒๓๖

๕๒๓๖

๕๒๓๖

๕๒๓๖

๕๒๓๖

๕๒๓๖

๕๒๓๖

๕๒๓๖

๕๒๓๖

๕๒๓๖

๕๒๓๖

Table with 4 columns: Land ID, Land Type, Land Status, and Land Area. It lists various land parcels and their details.

Table with 4 columns: Land ID, Land Type, Land Status, and Land Area. It lists various land parcels and their details.

Table with 4 columns: Land ID, Land Type, Land Status, and Land Area. It lists various land parcels and their details.

### เงื่อนไขในการขอรถสาธารณะบัตร

ผู้ถือปณิธานบวชศีลปฏิบัติความเรื่องนไฟในตระกูลของพระภิกษุเถระกับพระภิกษุที่กระทำนาคไว้

[illegible]

ข้อ ๑. วัตถุประสงค์ของมูลนิธิฯ เพื่อส่งเสริมและสนับสนุนการศึกษา  
 ด้านศิลปวัฒนธรรม การอนุรักษ์และส่งเสริมศิลปกรรม การอนุรักษ์และส่งเสริมศิลปกรรม

ข้อ ๕. การให้คำปรึกษาและขอความเห็นชอบจากหน่วยงานที่เกี่ยวข้องในกระบวนการ  
บริหารงาน

၁၆-၁၇ နိုဝင်ဘာ ၁၉၄၇ ခုနှစ်၊ နိုဝင်ဘာလ ၁၆ ရက်နေ့၊ နံနက် ၈ နာရီ ၁၀ မိနစ်၊ ရန်ကုန်မြို့၊ ဝန်ကြီးရုံး၊ အထွေထွေအရာရှိများအား ရှိသည့်အတိုင်း ဝန်ကြီးရုံးသို့ တက်ရောက်စာတမ်းများကို အောက်ပါအတိုင်း ဖော်ပြပါရှိပါသည်။

ข้อ ๔ การจัดทำทบทวน หรือ ผังงาน นี้ขึ้นจากมติของคณะมนตรี การพิจารณาแผนงานพัฒนา  
จังหวัดในคณะกรรมการพัฒนาจังหวัดที่จังหวัดสุรินทร์ การประชุมคณะกรรมการจังหวัดสุรินทร์ เมื่อวันที่ ๒๒  
มี.ย. ๒๕๖๒ ณ ห้องประชุม ๒๐๑ อาคาร ๒๐๑ ศาลากลางจังหวัดสุรินทร์

[illegible]

ข้อ ๕ มาตรา ๔๖ แห่งพระราชบัญญัติการประกอบวิชาชีพการบัญชี พ.ศ. ๒๕๕๑

[illegible]

ចុះ វេលាប៉ុន្មាន អ្នកទើបចង់ត្រឡប់ទៅផ្ទះ ទាំង

ឯក ៧ ការវិនិយោគសាងសង់ប្រព័ន្ធធារាសាស្ត្រ/កសិកម្ម-រុក្ខាប្រមាញ់

[illegible]

ข้อ ๕ การจัดทำบัญชีเงินเชลยหนี้ของ:

រូប ៩ ការកំណត់ទីតាំងប្រភេទសត្វល្អិតប្រភេទសត្វល្អិត

๑๖. ๒๖. ๒๗. ๒๘. ๒๙. ๓๐. ๓๑. ๓๒. ๓๓. ๓๔. ๓๕. ๓๖. ๓๗. ๓๘. ๓๙. ๔๐. ๔๑. ๔๒. ๔๓. ๔๔. ๔๕. ๔๖. ๔๗. ๔๘. ๔๙. ๕๐. ๕๑. ๕๒. ๕๓. ๕๔. ๕๕. ๕๖. ๕๗. ๕๘. ๕๙. ๖๐. ๖๑. ๖๒. ๖๓. ๖๔. ๖๕. ๖๖. ๖๗. ๖๘. ๖๙. ๗๐. ๗๑. ๗๒. ๗๓. ๗๔. ๗๕. ๗๖. ๗๗. ๗๘. ๗๙. ๘๐. ๘๑. ๘๒. ๘๓. ๘๔. ๘๕. ๘๖. ๘๗. ๘๘. ๘๙. ๙๐. ๙๑. ๙๒. ๙๓. ๙๔. ๙๕. ๙๖. ๙๗. ๙๘. ๙๙. ๑๐๐.

๒) เมื่อใดจึงจะเสนอเรื่องเข้าปฏิบัติราชการในตำแหน่งนี้ และขอทราบรายละเอียด

1950

*This is a very*

---

มหาวิทยาลัยราชภัฏวราวุฒ มหาวิทยาลัย

[illegible][illegible][illegible][illegible][illegible][illegible]

*Journal of Management Education* 36(8) 907-921

1000

*Journal of Management Inquiry*, Vol. 19 No. 4, December 2010  
DOI: 10.1177/1056492610389101  
© The Author(s) 2010  
Reprints and permissions: <http://www.sagepub.com/journalsPermissions.nav>



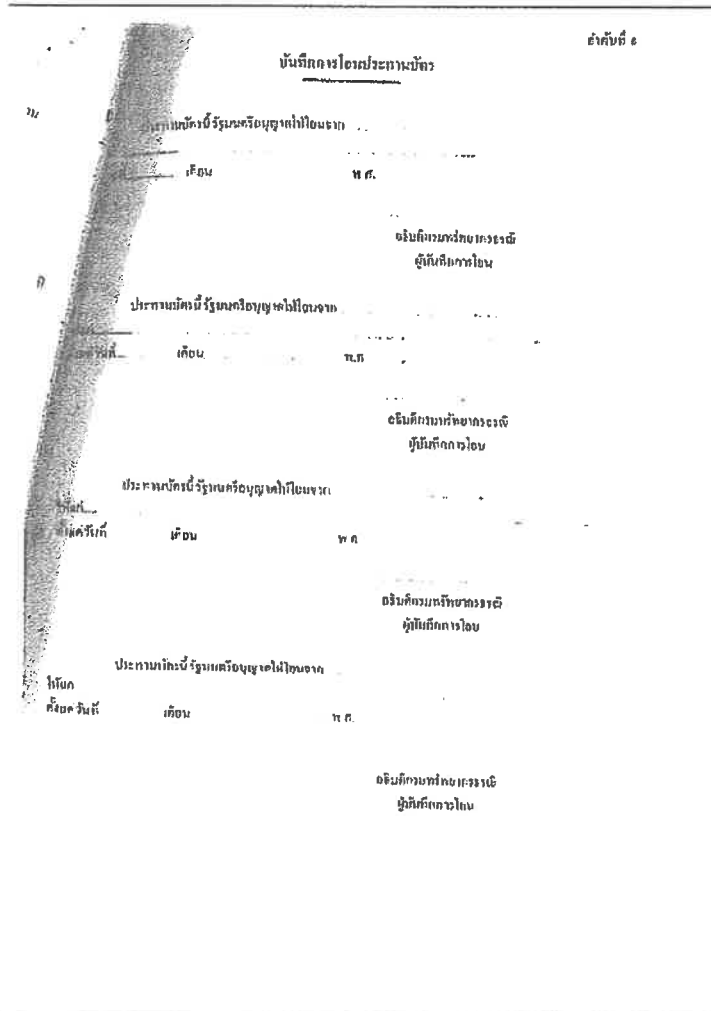

กรมการปกครอง

ลำดับที่ ๕

33464

33464/กค.๑๑

วันที่ ๒๖/๑๑/๖๖

เรื่อง ๑. ... ๒. ... ๓. ... ๔. ... ๕. ... ๖. ... ๗. ... ๘. ... ๙. ... ๑๐. ...

๑. ... ๒. ... ๓. ... ๔. ... ๕. ... ๖. ... ๗. ... ๘. ... ๙. ... ๑๐. ...

๑๑. ... ๑๒. ... ๑๓. ... ๑๔. ... ๑๕. ... ๑๖. ... ๑๗. ... ๑๘. ... ๑๙. ... ๒๐. ...

๒๑. ... ๒๒. ... ๒๓. ... ๒๔. ... ๒๕. ... ๒๖. ... ๒๗. ... ๒๘. ... ๒๙. ... ๓๐. ...

๓๑. ... ๓๒. ... ๓๓. ... ๓๔. ... ๓๕. ... ๓๖. ... ๓๗. ... ๓๘. ... ๓๙. ... ๔๐. ...

๔๑. ... ๔๒. ... ๔๓. ... ๔๔. ... ๔๕. ... ๔๖. ... ๔๗. ... ๔๘. ... ๔๙. ... ๕๐. ...

๕๑. ... ๕๒. ... ๕๓. ... ๕๔. ... ๕๕. ... ๕๖. ... ๕๗. ... ๕๘. ... ๕๙. ... ๖๐. ...

๖๑. ... ๖๒. ... ๖๓. ... ๖๔. ... ๖๕. ... ๖๖. ... ๖๗. ... ๖๘. ... ๖๙. ... ๗๐. ...

๗๑. ... ๗๒. ... ๗๓. ... ๗๔. ... ๗๕. ... ๗๖. ... ๗๗. ... ๗๘. ... ๗๙. ... ๘๐. ...

๘๑. ... ๘๒. ... ๘๓. ... ๘๔. ... ๘๕. ... ๘๖. ... ๘๗. ... ๘๘. ... ๘๙. ... ๙๐. ...

๙๑. ... ๙๒. ... ๙๓. ... ๙๔. ... ๙๕. ... ๙๖. ... ๙๗. ... ๙๘. ... ๙๙. ... ๑๐๐. ...

บันทึกการขุดเจาะถนนเมือง

ลำดับที่	ชื่อถนน	ขนาด	ระยะทาง
๑	ถนนสาย ๑	๓๐ เมตร	๑.๕ กิโลเมตร
๒	ถนนสาย ๒	๓๐ เมตร	๑.๕ กิโลเมตร
๓	ถนนสาย ๓	๓๐ เมตร	๑.๕ กิโลเมตร
๔	ถนนสาย ๔	๓๐ เมตร	๑.๕ กิโลเมตร
๕	ถนนสาย ๕	๓๐ เมตร	๑.๕ กิโลเมตร
๖	ถนนสาย ๖	๓๐ เมตร	๑.๕ กิโลเมตร
๗	ถนนสาย ๗	๓๐ เมตร	๑.๕ กิโลเมตร
๘	ถนนสาย ๘	๓๐ เมตร	๑.๕ กิโลเมตร
๙	ถนนสาย ๙	๓๐ เมตร	๑.๕ กิโลเมตร
๑๐	ถนนสาย ๑๐	๓๐ เมตร	๑.๕ กิโลเมตร
๑๑	ถนนสาย ๑๑	๓๐ เมตร	๑.๕ กิโลเมตร
๑๒	ถนนสาย ๑๒	๓๐ เมตร	๑.๕ กิโลเมตร

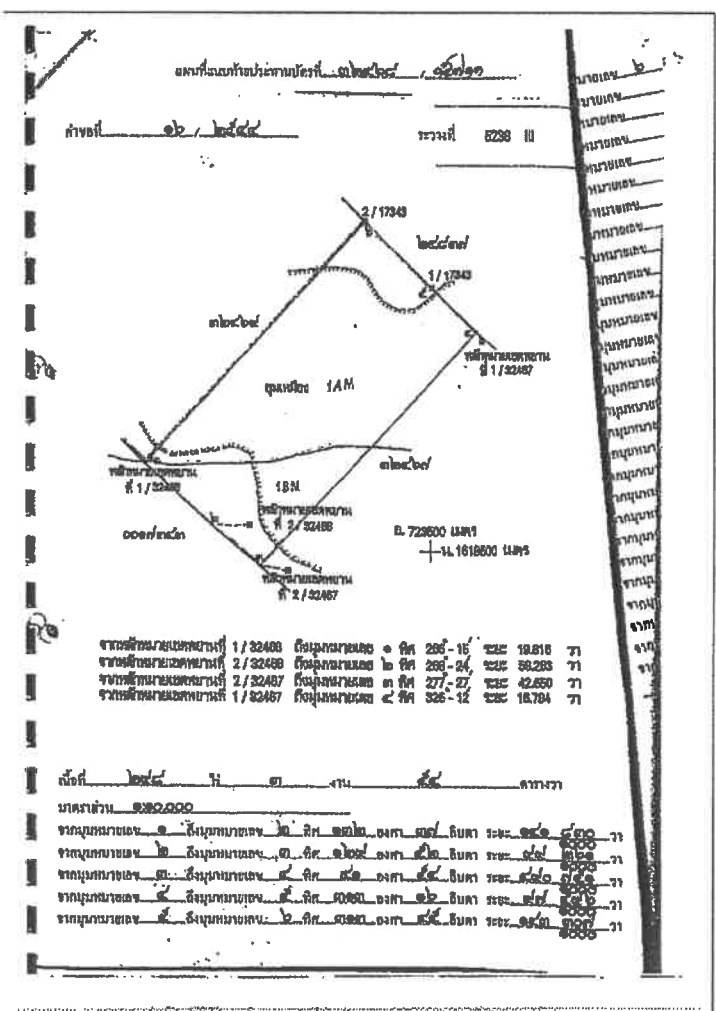

[illegible]

සප්තමස් ෮



**ประเภทบัณฑิต**

ប្រភេទប្រភេទ: ៣២២២២/២២២២២

ประธานป๋อรวบพันธ์ออกให้คำปรึกษา ปู่มีนามสกุลท้าว ขำดี (เสนา) อายุ \_\_\_\_\_ ปี สัญชาติ ไทย

สำนักงานคดีอาญา, ๔๕๕, ถนนราชดำเนิน, กรุงเทพมหานคร ๑๐๐

วันที่ ๑๕/๐๖/๖๓

วันที่ ๑๗/๗/๖๓

เพื่อให้การดำเนินงาน (แบบก/พิเศษ) แบบที่ ๓

DATE 10-10-1968 TIME 17:00 STATION ... NAME ...

เมืองฯ \_\_\_\_\_ วันที่ \_\_\_\_\_ พ.ศ. \_\_\_\_\_

วันที่ ๒๕ มี.ค. ๕๕

ภายใต้บทบัญญัติว่าด้วยคณะมนตรีความมั่นคง โดยพิจารณาจากเหตุผลที่กล่าวมาแล้วไว้ระงับข้อพิพาทด้วยวิธี

- |                            |                 |
|----------------------------|-----------------|
| (1) เมณฑที่ตมวชิรภวพรทมนิต | ตมวชิรภวพรทมนิต |
| (2) ตมวชิรภวพรทมนิต        | ตมวชิรภวพรทมนิต |
| (3) ตมวชิรภวพรทมนิต        | ตมวชิรภวพรทมนิต |
| (4) ตมวชิรภวพรทมนิต        | ตมวชิรภวพรทมนิต |
| (5) ตมวชิรภวพรทมนิต        | ตมวชิรภวพรทมนิต |
| (6) ตมวชิรภวพรทมนิต        | ตมวชิรภวพรทมนิต |
| (7) ตมวชิรภวพรทมนิต        | ตมวชิรภวพรทมนิต |
| (8) ตมวชิรภวพรทมนิต        | ตมวชิรภวพรทมนิต |
| (9) ตมวชิรภวพรทมนิต        | ตมวชิรภวพรทมนิต |
| (10) ตมวชิรภวพรทมนิต       | ตมวชิรภวพรทมนิต |

ប្រព័ន្ធ ឬ ប្រព័ន្ធ ផ្សេងៗ

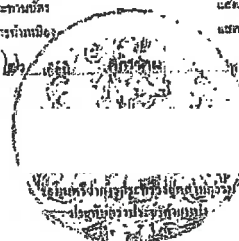

เลขที่ใบเสร็จรับเงิน : ๓๒๕๒ , ๑๕๗๑๓

အိမ်ထောင်ရေးနှင့် ပတ်သက်သည့် အချက်အလက်များ

4000 5000



จากสำนักงานคณะกรรมการกฤษฎีกา 1/32466 ถึงกรมการขนส่ง ○ ที่ 237-40 ลง 21.587 ท

จากบันทึกเลขที่ 1/32486 ถึงกรมการโยธา ๒ สิงหาคม ๒๕๑๖-๑๕ พฤษภาคม ๒๕๑๖

วันที่ ๒๕ มีนาคม ๒๕๕๕

ברכות 990,000

[illegible]

ព្រះបាទសីហនុលុះ ២២ កញ្ញា ១៩៥៥ ទទួលបាន ៥៦ ឆ្នាំ ២២

จำนวนหน้ากระดาษ: ๓๑ ... จำนวนหน้ากระดาษ: ๕ ... ปีที่: ๒๕๓๑ ... ฉบับที่: ๕๒ ... เดือน: ...

[illegible][illegible]





**ឈ្មោះ ក្រុមការណ៍សិក្សាស្រាវជ្រាវ**

[illegible]

សេចក្តីសន្និដ្ឋាន: អត្ថបទនេះមានលក្ខណៈ

កម្លាំង ៥



ຈຳນວນກະບວນ	໑	ຈຳນວນກະບວນ	໒	ຈື່	໑໙	ວັດ	໒໐	ບັນດາ	໑໒໖	໑໒໖	໗
ຈຳນວນກະບວນ	໒	ຈຳນວນກະບວນ	໓	ຈື່	໑໙	ວັດ	໒໑	ບັນດາ	໑໒໖	໑໒໖	໗
ຈຳນວນກະບວນ	໓	ຈຳນວນກະບວນ	໔	ຈື່	໑໙	ວັດ	໒໑	ບັນດາ	໑໒໖	໑໒໖	໗
ຈຳນວນກະບວນ	໔	ຈຳນວນກະບວນ	໕	ຈື່	໑໙	ວັດ	໒໑	ບັນດາ	໑໒໖	໑໒໖	໗
ຈຳນວນກະບວນ	໕	ຈຳນວນກະບວນ	໖	ຈື່	໑໙	ວັດ	໒໑	ບັນດາ	໑໒໖	໑໒໖	໗









លេខ	ឈ្មោះ	ថ្ងៃ	ខែ	ឆ្នាំ	អាយុ	លេខសៀវភៅ
១	ហ៊ុន ឈន់	១៩៧០	០១	០១	០១	០១០១
២	ហ៊ុន ឈន់	១៩៧០	០១	០១	០១	០១០២
៣	ហ៊ុន ឈន់	១៩៧០	០១	០១	០១	០១០៣
៤	ហ៊ុន ឈន់	១៩៧០	០១	០១	០១	០១០៤
៥	ហ៊ុន ឈន់	១៩៧០	០១	០១	០១	០១០៥
៦	ហ៊ុន ឈន់	១៩៧០	០១	០១	០១	០១០៦
៧	ហ៊ុន ឈន់	១៩៧០	០១	០១	០១	០១០៧
៨	ហ៊ុន ឈន់	១៩៧០	០១	០១	០១	០១០៨
៩	ហ៊ុន ឈន់	១៩៧០	០១	០១	០១	០១០៩
១០	ហ៊ុន ឈន់	១៩៧០	០១	០១	០១	០១១០



๑. ๒. ๓. ๔. ๕. ๖. ๗. ๘. ๙. ๑๐. ๑๑. ๑๒. ๑๓. ๑๔. ๑๕. ๑๖. ๑๗. ๑๘. ๑๙. ๒๐. ๒๑. ๒๒. ๒๓. ๒๔. ๒๕. ๒๖. ๒๗. ๒๘. ๒๙. ๓๐. ๓๑. ๓๒. ๓๓. ๓๔. ๓๕. ๓๖. ๓๗. ๓๘. ๓๙. ๔๐. ๔๑. ๔๒. ๔๓. ๔๔. ๔๕. ๔๖. ๔๗. ๔๘. ๔๙. ๕๐. ๕๑. ๕๒. ๕๓. ๕๔. ๕๕. ๕๖. ๕๗. ๕๘. ๕๙. ๖๐. ๖๑. ๖๒. ๖๓. ๖๔. ๖๕. ๖๖. ๖๗. ๖๘. ๖๙. ๗๐. ๗๑. ๗๒. ๗๓. ๗๔. ๗๕. ๗๖. ๗๗. ๗๘. ๗๙. ๘๐. ๘๑. ๘๒. ๘๓. ๘๔. ๘๕. ๘๖. ๘๗. ๘๘. ๘๙. ๙๐. ๙๑. ๙๒. ๙๓. ๙๔. ๙๕. ๙๖. ๙๗. ๙๘. ๙๙. ๑๐๐.

અનુભવ

การตั้ง

[illegible]

1992

2

ចំណើន ១

[illegible][illegible]

ถ้าคิดที่ ๑

[illegible][illegible]

อธิบดีกรมการปกครอง  
 ขอเชิญชวนหน่วยงานที่เกี่ยวข้อง อธิบดีผู้ตรวจการให้ไปยื่นขอเปิดระบบการนำข้อมูลมาประมวลผล  
 ที่ห้องโถงการประสานงานกับอธิบดีผู้ตรวจการให้เพิ่มเติมรายละเอียดการให้บริการ ๑ ครั้งในครั้ง  
 ... .. พ.ศ. ... ..

ព័ត៌មានបន្ថែម អន្តរាគមន៍

การปฏิบัติงานของนักเรียน ๒๖ คน ซึ่งอยู่ภาคใต้ของประเทศไทยและในต่างประเทศ ๒ คน  
.....

**ศูนย์ข้อมูลภูมิสารสนเทศแห่งชาติ**

**บทคัดย่อ**

ครั้งที่ ๑ ประทานบัตรที่ รัฐมนตรีมอบให้แก่อำเภอตากใบอีก  
ครั้งได้แก่ ..... เดือน..... พ.ศ..... ถึงวันที่..... เดือน.....  
พ.ศ..... รวมเป็น..... ปี

សម្រាប់ការបោះឆ្នោត  
ស្តីពីការបោះឆ្នោត

[illegible]

**มติเห็นชอบร่าง พ.ร.บ. ควบคุมการนำเข้าและส่งออกสินค้า**

ครั้งที่ ๑ ประทานบัตรนี้ รัฐมนตรีว่าการกระทรวงมหาดไทยให้  
 ตั้งแต่วันที่ ..... เดือน ..... พ.ศ. .... ถึงวันที่ ..... เดือน ..... พ.ศ. ....  
 รวมเป็น ..... ปี

อธิบดีกรมการศึกษานอกโรงเรียน  
ผู้บัญชาการกองบัญชาการ

ครั้งที่ 4 ประทานบัตรมี รัฐมนตรีหรือผู้แทนใดขอแสดงข้อเสีย  
ก็จะต้องมี ... เดือน ... พ.ศ. ... ถึงวันที่ ... เดือน ... พ.ศ. ...  
รวมเป็น ... ปี

**อธิบดีกรมประมงรักษาการฯ**  
**สำนักงานประมงจังหวัดอุดรธานี**

**ยังเกิดภาวะผลลารทำเหมือง**

รหัสหนังสือ: 1015165 ศูนย์บริการข้อมูลข่าวสาร

หรือถ้า...  
 ๓. คำนวณหาพื้นที่...  
 ๔. คำนวณหาพื้นที่...  
 ๕. คำนวณหาพื้นที่...

**ครั้งที่ ๑**      **ต้นเดือนกุมภาพันธ์**      **เดือน**

๕. วันที่ ๖ ธันวาคม ๒๕๖๓

**စာမျက်နှာ ၆**

คำสั่งที่ ๕ สมทบวันที่ ..... คือ

ครั้งที่ ๕  
โรงเรียนที่.....เดือน.....พ.ศ.....

ครั้งที่ ๖      จำนวนวันที่.....เกิดณ.....

ตัวต่อตัว: \_\_\_\_\_

ចំនួន៖ ១ ឈ្មោះ៖ លោក ហ៊ុន សែន ភេទ៖ ប្រុស

ឆ្នាំទី ១២ ភ្នំពេញ ថ្ងៃទី ០១ ខែ កក្កដា ឆ្នាំ ២០១២

ครั้งที่ ๖๖ .....

วันที่ : ๒ กันยายน ๒๕๖๓

$\frac{1}{2} \log \frac{1}{2} = -0.1515$

**บทคัดย่อ**

ประเทศบราซิลมี รัฐบาลเครือจักรภพชาติใหม่โอนระบ

ผู้พิมพ์ . . . . . ผู้ถือ . . . . . น.ส. . . . .

๑๒: จักรพรรดิแห่งอาณาจักร  
แห่งทิเบต

ប្រការ៧៣៧ រដ្ឋបាលវិទ្យាសាស្ត្រកម្ពុជា

ที่.....เดือน.....พ.ศ.....

อธิบดีกรมทรัพยากรธรรมชาติและ  
ผู้บัญชาการโยน

ประกาศนียบัตรนี้ รัฐมนตรีมอบให้แก่นาย

ชื่อ นามสกุล \_\_\_\_\_ ที่อยู่ \_\_\_\_\_

**อธิบดีกรมการปกครอง**  
**ผู้บังคับการ**

กระทรวงมหาดไทย

Y.H.

ฉบับที่ ๑๖๖  
ฉบับที่ ๑๖๖



[illegible]

והכתובות הן כדלקמן:

แบบที่เสนอให้ประธานาธิบดี ๓๕๖๖ ... ๕๕๖๖

จำนวนที่ 5238 III



จำนวนที่ปรากฏในบัญชี	1/32485	จำนวนเงิน	๕ ๕๒ - ๕๕	รวม	17,100 ๖๖
จำนวนที่ปรากฏในบัญชี	2/33485	จำนวนเงิน	๕ ๕๕ - ๕๕	รวม	๕๕,๕๕๕ ๖๖
จำนวนที่ปรากฏในบัญชี	1/17185	จำนวนเงิน	๕ ๕๕ - ๕๕	รวม	1,๕๕๕ ๖๖

วันที่ ๑๕ เดือน ๑๒ พ.ศ. ๒๕๖๑

အကျိုးအမြတ် . . . ၉.၉၀၀၀၀

[illegible]

អំណាច

[illegible]

၂၃၂၂

**เงื่อนไขสำหรับการขอประกันบัตร**

สถิติประมาณการต้องปฏิบัติตามเงื่อนไขในการขอตรวจประเมินกรณีพิเศษในเรื่องที่ก. หมายไว้

ចំណុច ១ គឺការកែតម្រូវនូវការប្រើប្រាស់ប្រព័ន្ធគណនេយ្យ

[illegible]

ข้อ ๑. ให้เปิดการรณรงค์รณรงค์เรื่องความสะอาดในโรงเรียน

ก่อนเปิดการให้สัมภาษณ์ นายอรรถพร ฤกษ์ภูมิพาณิชย์ กรรมการผู้จัดการ บริษัท อสมท จำกัด (มหาชน) ได้กล่าวถึงภาพรวมของงานด้านโทรคมนาคมของประเทศไทยว่า

ข้อ ๖. การจัดเก็บภาษีที่ดินและสิ่งปลูกสร้างจะดำเนินการโดยกรมที่ดิน กระทรวงมหาดไทย

[illegible]

ข้อ ๔. การจัดการศึกษา โดย ปตท. มีหน้าที่และอำนาจในการ ให้จัดตั้ง กองทุนเพื่อส่งเสริมการอนุรักษ์พลังงาน

การดำเนินงานตามแผนพัฒนาฯ ระยะที่ ๖ ของกรมส่งเสริมการค้าระหว่างประเทศ มีดังนี้

សម្រាប់ការបោះឆ្នោតប្រជាជនក្នុងស្រុក

[illegible][illegible]

1. The first group of variables includes the demographic characteristics of the respondents, such as age, gender, and education level. These variables are used to control for potential confounding factors that may influence the relationship between the independent and dependent variables.





การให้

๑.	ชำระเมื่อวันใด	เป็นเงินจำนวน	
๒.	ชำระเมื่อวันใด	เป็นเงินจำนวน	
๓.	ชำระเมื่อวันใด	เป็นเงินจำนวน	
๔.	ชำระเมื่อวันใด	เป็นเงินจำนวน	
๕.	ชำระเมื่อวันใด	เป็นเงินจำนวน	
๖.	ชำระเมื่อวันใด	เป็นเงินจำนวน	
๗.	ชำระเมื่อวันใด	เป็นเงินจำนวน	
๘.	ชำระเมื่อวันใด	เป็นเงินจำนวน	
๙.	ชำระเมื่อวันใด	เป็นเงินจำนวน	
๑๐.	ชำระเมื่อวันใด	เป็นเงินจำนวน	
๑๑.	ชำระเมื่อวันใด	เป็นเงินจำนวน	
๑๒.	ชำระเมื่อวันใด	เป็นเงินจำนวน	
๑๓.	ชำระเมื่อวันใด	เป็นเงินจำนวน	
๑๔.	ชำระเมื่อวันใด	เป็นเงินจำนวน	
๑๕.	ชำระเมื่อวันใด	เป็นเงินจำนวน	
๑๖.	ชำระเมื่อวันใด	เป็นเงินจำนวน	
๑๗.	ชำระเมื่อวันใด	เป็นเงินจำนวน	
๑๘.	ชำระเมื่อวันใด	เป็นเงินจำนวน	
๑๙.	ชำระเมื่อวันใด	เป็นเงินจำนวน	
๒๐.	ชำระเมื่อวันใด	เป็นเงินจำนวน	

15-00000

กว๊านใหญ่ : ปรากฏการณ์ที่ ๒ ๒๐๐๐ ปีมาแล้ว  
 ๒๐๐๐ ปีมาแล้ว : ๒๐๐๐ ปีมาแล้ว  
 ๒๐๐๐ ปีมาแล้ว : ๒๐๐๐ ปีมาแล้ว

Figure 1.

ข้อที่ 2 ประมวลวิธีปฏิบัติของกรมการปกครอง

အိမ်ထောင် -

Figure 3

•

ครั้งที่ ๖ ประจำเดือนมีนาคม รัฐมนตรีช่วยว่าการมหาดไทย...  
 ศ.ดร. ...  
 ท.ศ. ... รวมเป็น ...

คำว่าที่ ๔ ประธานนัยนี้ หมายความว่าบุคคลใดก่อนจะพูดไปอีก.....  
 ผู้ที่กล่าวนี้ ..... เกิดขึ้น ..... พ.ศ. .... ถึงวันที่ ..... เดือน .....  
 ทศ ..... รวมฉบับ ..... ๑

ឆ្នាំទី ៤

๑. ๒. ๓. ๔. ๕. ๖. ๗. ๘. ๙. ๑๐. ๑๑. ๑๒. ๑๓. ๑๔. ๑๕. ๑๖. ๑๗. ๑๘. ๑๙. ๒๐. ๒๑. ๒๒. ๒๓. ๒๔. ๒๕. ๒๖. ๒๗. ๒๘. ๒๙. ๓๐. ๓๑. ๓๒. ๓๓. ๓๔. ๓๕. ๓๖. ๓๗. ๓๘. ๓๙. ๔๐. ๔๑. ๔๒. ๔๓. ๔๔. ๔๕. ๔๖. ๔๗. ๔๘. ๔๙. ๕๐. ๕๑. ๕๒. ๕๓. ๕๔. ๕๕. ๕๖. ๕๗. ๕๘. ๕๙. ๖๐. ๖๑. ๖๒. ๖๓. ๖๔. ๖๕. ๖๖. ๖๗. ๖๘. ๖๙. ๗๐. ๗๑. ๗๒. ๗๓. ๗๔. ๗๕. ๗๖. ๗๗. ๗๘. ๗๙. ๘๐. ๘๑. ๘๒. ๘๓. ๘๔. ๘๕. ๘๖. ๘๗. ๘๘. ๘๙. ๙๐. ๙๑. ๙๒. ๙๓. ๙๔. ๙๕. ๙๖. ๙๗. ๙๘. ๙๙. ๑๐๐.

**อธิบดีกรมการศึกษานอกโรงเรียน**

การเปลี่ยนแปลงวิธีคิดและการกระทำ: ๘วันถึง๑๐วันหาใหม่ก่อนเปลี่ยนวิธีการทำกะปิของชาววัง

**เรียน** ... **ท.ศ.** ... **เขียนไป**

**อธิบดีกรมการวัดและชั่งตวงวัด**

**การปฏิวัติชนบทและการเมืองรวม** ฉบับนี้คืองานชุดที่ ๒ ของสถาบันวิจัยสังคม มหาวิทยาลัยเชียงใหม่ ซึ่งได้รับการสนับสนุนจากมูลนิธิส่งเสริมศิลปวัฒนธรรมแห่งรัฐ

ព.ស. រៀនសូត្រ

**บริษัท ภารัต ธารณี**

ការរៀបចំបង្កើនស្ថានភាពសេដ្ឋកិច្ច និងសង្គមរបស់ប្រជាជនក្នុងតំបន់ដែលទទួលបានការគាំទ្រពី ៥ ឆ្នាំ

*[Faint, mostly illegible handwritten notes at the bottom of the page]*

**อธิบดีกรมการทะเบียนการค้า**

ក្រសួង ៥

ជាតិរង ៥

กระทรวงพาณิชย์ รัฐมนตรีพาณิชย์ นายสุชาติ ตันเจริญ

ក្រុមហ៊ុន ភីមីន

อธิบดีกรมการไฟฟ้าแรงสูง  
ผู้บังคับการ : ๘ โอน

ឋានៈអាក្រក់បំផុតនៃបុគ្គលដែលបានកំណត់

**ฉบับที่**            **เรื่อง**

อธิบดีกรมการไฟฟ้า  
ผู้บัญชาการโยธา

រវះកាត់ដើម្បីវិនិយោគវិទ្យាសាស្ត្រក្នុងវិស័យកសិកម្ម

หน้าปก: ๕๕

ศูนย์บริการวิชาการและวิจัย  
ศูนย์บริการเทคโนโลยี

กระทรวงมหาดไทย กระทรวงศึกษาธิการ กระทรวงมหาดไทย

อธิบดีกรมการไฟฟ้าแรงสูง  
ผู้บังคับการเรือด่วน

ลำดับ	ชื่อ	ตำแหน่ง	ชื่อ	ตำแหน่ง
ครั้งที่ 1	คิมคังวอน	ประธาน	คิมคังวอน	ประธาน
ครั้งที่ 2	คิมคังวอน	ประธาน	คิมคังวอน	ประธาน
ครั้งที่ 3	คิมคังวอน	ประธาน	คิมคังวอน	ประธาน
ครั้งที่ 4	คิมคังวอน	ประธาน	คิมคังวอน	ประธาน
ครั้งที่ 5	คิมคังวอน	ประธาน	คิมคังวอน	ประธาน
ครั้งที่ 6	คิมคังวอน	ประธาน	คิมคังวอน	ประธาน
ครั้งที่ 7	คิมคังวอน	ประธาน	คิมคังวอน	ประธาน
ครั้งที่ 8	คิมคังวอน	ประธาน	คิมคังวอน	ประธาน
ครั้งที่ 9	คิมคังวอน	ประธาน	คิมคังวอน	ประธาน
ครั้งที่ 10	คิมคังวอน	ประธาน	คิมคังวอน	ประธาน
ครั้งที่ 11	คิมคังวอน	ประธาน	คิมคังวอน	ประธาน
ครั้งที่ 12	คิมคังวอน	ประธาน	คิมคังวอน	ประธาน

● ●

40





บันทึกการไต่สวนพยานบัตร

ครั้งที่	การไต่สวนพยานบัตร			(กรณีผู้ร้องเรียนพยานบัตร) ชื่อนามสกุล
	ผู้ร้องเรียน	ผู้รับทราบ	ผู้รับทราบ	

บันทึกการเปิดสอบพยานบัตรที่เรียนชื่อ

ครั้งที่	ผู้ร้องเรียนพยานบัตรที่เรียนชื่อ			ผู้รับทราบ
	จากสถานศึกษาหรือโรงเรียน	เป็นพยานบัตรหรือชื่อ	เมื่อวันจันทร์ถึงวัน	

บันทึกการสอบสวน

ด้วยผู้ร้องเรียนพยานบัตรที่เรียนชื่อ...  
จึงได้มอบหมายให้ผู้สอบสวนไปสืบสวนหาความจริง...  
เมื่อวันที่... ผู้สอบสวน...  
ผู้ร้องเรียน... ผู้รับทราบ...  
ผู้ร้องเรียน... ผู้รับทราบ...  
ผู้ร้องเรียน... ผู้รับทราบ...

ผู้สอบสวน  
นาย...

บันทึกการเปิดสอบพยานบัตรที่เรียนชื่อ  
กรณีขอเพิ่มพยานบัตรที่เรียนชื่อ...  
กรณีขอเพิ่มพยานบัตรที่เรียนชื่อ...

ครั้งที่	การดำเนินการเปิดสอบพยานบัตร	การดำเนินการเปิดสอบพยานบัตร	การดำเนินการเปิดสอบพยานบัตร
๑	มอบหมายให้ผู้สอบสวนไปสืบสวนหาความจริง... เมื่อวันที่... ผู้สอบสวน... ผู้ร้องเรียน... ผู้รับทราบ... ผู้ร้องเรียน... ผู้รับทราบ...		
๒	มอบหมายให้ผู้สอบสวนไปสืบสวนหาความจริง... เมื่อวันที่... ผู้สอบสวน... ผู้ร้องเรียน... ผู้รับทราบ... ผู้ร้องเรียน... ผู้รับทราบ...		
๓	มอบหมายให้ผู้สอบสวนไปสืบสวนหาความจริง... เมื่อวันที่... ผู้สอบสวน... ผู้ร้องเรียน... ผู้รับทราบ... ผู้ร้องเรียน... ผู้รับทราบ...		
๔			
๕			
๖			
๗			
๘			
๙			
๑๐			



บันทึกการรับฟังการทักท้วง

ครั้งที่ ๑ ผู้ขอประเมินโครงการ ได้ยื่นข้อทักท้วง  
 อยู่บ้านเลขที่ ... หมู่ ... ต. ... อ. ... จ. ...  
 หน่วยงาน ...  
 วัตถุประสงค์ ...  
 ระยะเวลา ...  
 งบประมาณ ...

( ... ) ผู้รับฟัง

ผู้ขอประเมินโครงการ ได้ยื่นข้อทักท้วง ...  
 ในโอกาสที่ ...  
 หน่วยงาน ...

( ... ) ผู้รับฟัง

ครั้งที่ ๒ ผู้ขอประเมินโครงการ ได้ยื่นข้อทักท้วง  
 อยู่บ้านเลขที่ ... หมู่ ... ต. ... อ. ... จ. ...  
 หน่วยงาน ...  
 วัตถุประสงค์ ...  
 ระยะเวลา ...  
 งบประมาณ ...

( ... ) ผู้รับฟัง

ผู้ขอประเมินโครงการ ได้ยื่นข้อทักท้วง ...  
 ในโอกาสที่ ...  
 หน่วยงาน ...

( ... ) ผู้รับฟัง

บันทึกการรับฟังการทักท้วง

คำค้นที่ ...

ครั้งที่ ๑ ผู้ขอประเมินโครงการ ได้ยื่นข้อทักท้วง  
 อยู่บ้านเลขที่ ... หมู่ ... ต. ... อ. ... จ. ...  
 หน่วยงาน ...  
 วัตถุประสงค์ ...  
 ระยะเวลา ...  
 งบประมาณ ...

( ... ) ผู้รับฟัง

ผู้ขอประเมินโครงการ ได้ยื่นข้อทักท้วง ...

( ... ) ผู้รับฟัง

หมายเหตุ ...

บันทึกการรับฟังการทักท้วง

ครั้งที่ ๑ ผู้ขอประเมินโครงการ ได้ยื่นข้อทักท้วง  
 อยู่บ้านเลขที่ ... หมู่ ... ต. ... อ. ... จ. ...  
 หน่วยงาน ...  
 วัตถุประสงค์ ...  
 ระยะเวลา ...  
 งบประมาณ ...

( ... ) ผู้รับฟัง

อำนวยการ ...

ครั้งที่ ๒





**บันทึกการไฮนปราบนาคร**[illegible]

บันทึกการเปลี่ยนแปลงสถานะหรือเปลี่ยนชื่อ

[illegible]

**บันทึกการรวมหนี้**

[illegible]

**ដ្ឋានបោះឆ្នោត**

บันทึกการเปลี่ยนแปลง  
กรณีขอเพิ่มคุณสมบัติของแร่ที่จะทำเหมือง วิธีการทำเหมือง  
แผนผังโครงการทำเหมือง และเงื่อนไขเพิ่มเติม

คดีที่	สาระสำคัญของสารภาพผิดแบบแรก	กรณีจำคุกจริง ในวันขึ้นคืนคดี	โดยมีผู้ดูแลการประกันตัว ผู้ต้องหา
๑.	<p>ถูกกล่าวหาได้เขียนสารภาพผิดว่ามีอำนาจขึ้นศาลร่วมกับ ประธานบริษัทลงลงนี้ ขึ้นได้ ..... ฉบับ คือขอโทษ .....</p> <p>จึงขอรับโทษ ..... เดือน ..... ปี</p> <p>รับขึ้นได้ไป</p>		
	<p>ถูกกล่าวหาได้เขียนสารภาพผิดว่ามีอำนาจขึ้นศาลร่วมกับ ประธานบริษัทลงลงนี้ ขึ้นได้ ..... ฉบับ คือขอรับโทษ ..... เดือน ..... ปี</p> <p>จึงขอรับโทษ ..... เดือน ..... ปี</p>		
๒.	<p>ถูกกล่าวหาได้เขียนสารภาพผิดว่ามีอำนาจขึ้นศาลร่วมกับ ประธานบริษัทลงลงนี้ ขึ้นได้ ..... ฉบับ คือขอรับโทษ ..... เดือน ..... ปี</p> <p>จึงขอรับโทษ ..... เดือน ..... ปี</p>		

บันทึกการรับช่วงการท่าเหมือง

๓๕.๕๕๕ ผู้ขอแปลภาษาไทย ได้ถูกตรวจให้  
 อยู่บ้านจนกระทั่ง ... ครอบครัว ... งาน ... หมู่ที่ ...  
 ๓๕.๕๖๖ ... ... ... ...  
 ๓๕.๕๗๗ ... ... ... ...  
 ๓๕.๕๘๘ ... ... ... ...  
 ๓๕.๕๙๙ ... ... ... ...

၆. ပြည်ထောင်စုအတွင်း နယ်စပ်ဒေသများတွင် အခြေအနေအထားနှင့် အခြေအနေအထား

ผู้ตรวจราชการกระทรวง ใต้บังคับที่ ..... ลงวันที่ ..... เดือน ..... พ.ศ. ....  
ให้ยื่นหนังสือขอความเห็นชอบต่อคณะรัฐมนตรี .....  
ตามใบอนุญาตฉบับที่ ..... ลงวันที่ ..... เดือน ..... พ.ศ. ....  
เดือน ..... พ.ศ. .... กลับขึ้นไป

សម្រាប់ការប្រើប្រាស់ប្រព័ន្ធនេះ អ្នកប្រើប្រាស់ត្រូវតែទទួលបានការអនុញ្ញាតពីមុន។

๒. วัตถุประสงค์ของการจัดทำโครงการ : เพื่อส่งเสริมให้  
 นักเรียนได้เรียนรู้เกี่ยวกับงานศิลปกรรม  
 และวัฒนธรรมไทย  
 ๓. วัตถุประสงค์ของการจัดทำโครงการ : เพื่อส่งเสริมให้  
 นักเรียนได้เรียนรู้เกี่ยวกับงานศิลปกรรม  
 และวัฒนธรรมไทย  
 ๔. วัตถุประสงค์ของการจัดทำโครงการ : เพื่อส่งเสริมให้  
 นักเรียนได้เรียนรู้เกี่ยวกับงานศิลปกรรม  
 และวัฒนธรรมไทย

.....: **ผู้บันทึก**

[illegible]

၆. . . . . ၂၁ မိုးရေချိန်

แผนที่แสดงการเปลี่ยนแปลงสภาพภูมิอากาศในพื้นที่นาสวน  
ของปะทิวบัตร์ที่

คำขวัญที่นักเรียนจะเห็น:

4521:

☐ ที่สำนักงานอธิบดีฯ เมื่อวันที่ ... ไร่ ... งาน ... ตารางวา  
☐ ที่สำนักงานที่ดินจังหวัด... เมื่อวันที่ ... ไร่ ... งาน ... ตารางวา

[illegible]

ក្នុងអំឡុងពេល... ម៉ឺន

๑. ๒. ๓. ๔. ๕. ๖. ๗. ๘. ๙. ๑๐. ๑๑. ๑๒. ๑๓. ๑๔. ๑๕. ๑๖. ๑๗. ๑๘. ๑๙. ๒๐. ๒๑. ๒๒. ๒๓. ๒๔. ๒๕. ๒๖. ๒๗. ๒๘. ๒๙. ๓๐. ๓๑. ๓๒. ๓๓. ๓๔. ๓๕. ๓๖. ๓๗. ๓๘. ๓๙. ๔๐. ๔๑. ๔๒. ๔๓. ๔๔. ๔๕. ๔๖. ๔๗. ๔๘. ๔๙. ๕๐. ๕๑. ๕๒. ๕๓. ๕๔. ๕๕. ๕๖. ๕๗. ๕๘. ๕๙. ๖๐. ๖๑. ๖๒. ๖๓. ๖๔. ๖๕. ๖๖. ๖๗. ๖๘. ๖๙. ๗๐. ๗๑. ๗๒. ๗๓. ๗๔. ๗๕. ๗๖. ๗๗. ๗๘. ๗๙. ๘๐. ๘๑. ๘๒. ๘๓. ๘๔. ๘๕. ๘๖. ๘๗. ๘๘. ๘๙. ๙๐. ๙๑. ๙๒. ๙๓. ๙๔. ๙๕. ๙๖. ๙๗. ๙๘. ๙๙. ๑๐๐.

សម្តេចនាយករដ្ឋមន្ត្រី . អូស្ត្រីយ៉ា

အသံအကျဉ်း ဖြစ်ပေါ်နိုင်စွမ်း နည်းနည်းပါးပါး

บันทึกการเปลี่ยนแปลงการกินพื้นที่บางส่วน  
ของปะการังที่

[illegible]

อธิบดีกรมอุตสาหกรรมพื้นฐานและการเหมืองแร่

ក្នុងកិច្ច ២



សម្រាប់ការប្រើប្រាស់ផ្ទៃក្នុងនៃប្រព័ន្ធគ្រប់គ្រងធនធាន

[illegible][illegible][illegible]

30 4 6 8



**แบบแจ้งโครงการทำเหมือง**

[illegible]

บันทึกข้อตกลงการจำนำทรัพย์สินพิเศษของรัฐ

๑. ความเป็นมาของโครงการ  
 ๒. วัตถุประสงค์  
 ๓. ขอบเขตของโครงการ  
 ๔. ระยะเวลา  
 ๕. งบประมาณ  
 ๖. ผลประโยชน์  
 ๗. การติดตามประเมินผล  
 ๘. การประชาสัมพันธ์  
 ๙. การประเมินผล  
 ๑๐. การสรุปผล

บันทึกข้อตกลงการจำนองที่ดินประเภทที่ ๑ (ที่ดินถม)

๒. วัตถุประสงค์ของการดำเนินงาน : ๑. เพื่อส่งเสริมให้เกษตรกรผู้ปลูกข้าวในเขตชลประทาน  
 ได้มีรายได้เพิ่มขึ้น ๒. เพื่อส่งเสริมให้เกษตรกรผู้ปลูกข้าวในเขตชลประทาน  
 ได้มีรายได้เพิ่มขึ้น ๓. เพื่อส่งเสริมให้เกษตรกรผู้ปลูกข้าวในเขตชลประทาน  
 ได้มีรายได้เพิ่มขึ้น

มาตรการป้องกันและแก้ไขผลกระทบสิ่งแวดล้อม

[illegible]

**บันทึกการต่ออาญาประชาชนบัตร**

การคำนวณมูลค่าทรัพย์สิน				(ละชี้แจงรายการประกอบ รายการ)
จำนวน	มูลค่าต่อหน่วย (บาท)	จำนวนเงินในบัญชี	รวม (บาท)	

บันทึกการโอนประเภทบัตร

ครั้งที่	การโอนประเภทบัตร			(กรณีสื่อจากประเภทบัตร) ระบุตัว
	ผู้โอน	ผู้รับโอน	วันที่โอน	

บันทึกการเปลี่ยนสถานะหรือเปลี่ยนชื่อ

ครั้งที่	ผู้โอนประเภทบัตรเปลี่ยนสถานะหรือเปลี่ยนชื่อ			ผู้บันทึกข้อมูล
	จากสถานะหรือชื่อเดิม	เป็นสถานะหรือชื่อใหม่	เมื่อวันที่	

บันทึกการสวมสิทธิ์

สำหรับกรณีที่ผู้โอนประเภทบัตรไปให้ผู้อื่นสวมสิทธิ์ใช้บัตร  
 ผู้โอนประเภทบัตร/ผู้โอนบัตร ... ..  
 ผู้รับโอนประเภทบัตร/ผู้รับบัตร ... ..  
 ผู้โอนประเภทบัตร/ผู้โอนบัตร ... ..  
 ผู้รับโอนประเภทบัตร/ผู้รับบัตร ... ..  
 ผู้โอนประเภทบัตร/ผู้โอนบัตร ... ..  
 ผู้รับโอนประเภทบัตร/ผู้รับบัตร ... ..

ผู้โอนประเภทบัตร  
 ลงนาม

บันทึกการเปลี่ยนแปลง  
 กรณีขอเพิ่มเติมนิตของบัตรที่จำหน่าย หรือจำหน่าย  
 แบบบัตรโครงการจำหน่าย และเงื่อนไขเพิ่มเติม

ครั้งที่	รายละเอียดการเปลี่ยนแปลง	การส่งคืนบัตร เดิม/ใหม่	วันที่ผู้โอนประเภทบัตร ระบุตัว
๑	ผู้โอนบัตรได้เพิ่มบัตรชนิดที่มีมูลค่าสำหรับ บัตรเครดิต/เดบิต ... .. บัตรเครดิต ... .. เดบิต ... .. เป็นต้นไป		
๒	ผู้โอนบัตรได้เพิ่มบัตรชนิดที่มีมูลค่าสำหรับ บัตรเครดิต/เดบิต ... .. บัตรเครดิต ... .. เดบิต ... .. เป็นต้นไป		
๓	ผู้โอนบัตรได้เพิ่มบัตรชนิดที่มีมูลค่าสำหรับ บัตรเครดิต/เดบิต ... .. บัตรเครดิต ... .. เดบิต ... .. เป็นต้นไป		
๔	ผู้โอนบัตรได้เพิ่มบัตรชนิดที่มีมูลค่าสำหรับ บัตรเครดิต/เดบิต ... .. บัตรเครดิต ... .. เดบิต ... .. เป็นต้นไป		
๕	ผู้โอนบัตรได้เพิ่มบัตรชนิดที่มีมูลค่าสำหรับ บัตรเครดิต/เดบิต ... .. บัตรเครดิต ... .. เดบิต ... .. เป็นต้นไป		
๖	ผู้โอนบัตรได้เพิ่มบัตรชนิดที่มีมูลค่าสำหรับ บัตรเครดิต/เดบิต ... .. บัตรเครดิต ... .. เดบิต ... .. เป็นต้นไป		
๗	ผู้โอนบัตรได้เพิ่มบัตรชนิดที่มีมูลค่าสำหรับ บัตรเครดิต/เดบิต ... .. บัตรเครดิต ... .. เดบิต ... .. เป็นต้นไป		
๘	ผู้โอนบัตรได้เพิ่มบัตรชนิดที่มีมูลค่าสำหรับ บัตรเครดิต/เดบิต ... .. บัตรเครดิต ... .. เดบิต ... .. เป็นต้นไป		
๙	ผู้โอนบัตรได้เพิ่มบัตรชนิดที่มีมูลค่าสำหรับ บัตรเครดิต/เดบิต ... .. บัตรเครดิต ... .. เดบิต ... .. เป็นต้นไป		
๑๐	ผู้โอนบัตรได้เพิ่มบัตรชนิดที่มีมูลค่าสำหรับ บัตรเครดิต/เดบิต ... .. บัตรเครดิต ... .. เดบิต ... .. เป็นต้นไป		















ស្ថាប័នប្រចាំឆ្នាំ ២០១២ ២០១៣

[illegible]

SECRET

[illegible]

အမေရိကန်	၄	၁	၁၉၇၅
ဥရောပ	၆	၁	၁၉၇၅
အာရှ	၆	၁	၁၉၇၅
အာဖရိက	၆	၁	၁၉၇၅
အခြား	၆	၁	၁၉၇၅

คณะที่ปรึกษาประมุขราชวิทยาลัย ๒๕๖๓/๒๒๖ - ๒๒๖๖๖

កំពង់ចាម ៖ ២៤ ធ្នូ ២០១២ ឆ្នាំទី ២៤ លេខ ២២៩ អ

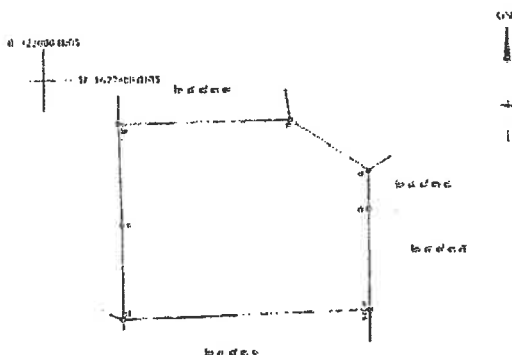
[illegible]

### เงื่อนไขในการออกประทับตรา

ข้อ ๓. วันปิดการจำหน่ายบัตรในมอจะขึ้นในวันราชการวัน .....  
 ผู้ซื้อบัตรทางอินเทอร์เน็ตเป็นการขายโดยไม่มีค่ากลางเพิ่มในบัตรอีก ๑ บาท

ข้อ ๖. การใช้วาระการประชุมและวาระการประชุมลับแก่บุคคลนอกวงประชุมในที่ลับนั้นไว้  
 ในบทประชุมหรือการประชุมลับที่นอกวงประชุมในวาระที่ ๓๒ แห่งพระราชบัญญัติ พ.ศ. ๒๕๖๑  
 เมื่อคดีอยู่ในที่ลับและคดีในวงประชุมลับคดีในชั้นนี้ หรือคดีที่อยู่ในที่ลับในวาระที่ ๓๒  
 ของที่ลับที่ในชั้นนี้การประชุมลับ ตามที่บุคคลภายนอกได้ยื่นขอให้นำคดีในวงประชุมลับมาเปิดเผย...

จัด สมรรถภาพในการใช้ของมีพิษและก๊าซอันตรายทั้งถึงแก่ชีวิตและสามารถมีผลร้ายถึงเป็นไปถาวรได้ของ  
ผู้ผ่านแบบโปรแกรมวิชาการวิศวกรรมความปลอดภัย

ข้อ ๔ ศักดิ์และบรรดาศักดิ์ของบรรดาขุนนางที่ทรงพระกรุณาโปรดเกล้าฯ แต่งตั้งขึ้นแล้ว

[illegible]

๒๕.๒ เมื่อเจ้าหน้าที่ของรัฐหรือหน่วยงานของรัฐที่มิใช่ตำรวจ ปรากฏว่า พยานมีถิ่นที่อยู่ในต่างประเทศ นอก หรือไกลจาก  
เขตอำนาจศาลที่ผู้ถูกกล่าวหาตั้งภูมิลำเนาของตนอยู่ หรือพยานมีถิ่นที่อยู่ในต่างประเทศไกลเกินกว่าที่ศาลจะหมายเรียก  
ได้ พยาน ๓ คนอาจไปนำพยาน ซึ่งมิใช่ตำรวจมาพยานที่อยู่นอกเขตอำนาจศาลของตนได้ โดยไม่ต้องนำพยานไปขึ้นศาล  
โดยมีเงื่อนไขว่า พยานต้องเป็นผู้ที่เชื่อถือได้ และต้องเป็นผู้ที่มิใช่สมาชิกพรรคการเมือง

การปฏิรูปประเทศไทยเป็นระบบใหม่โดยมีรัฐธรรมนูญเป็นรากฐานของระบบใหม่

ข้อ ๖. ในกรณีที่หน่วยงานใดได้ดำเนินการตามข้อ ๕ แล้วแต่ยังไม่สามารถดำเนินการตามข้อ ๕ ได้จนครบถ้วนตามขั้นตอนที่กำหนดในบัญชีแนบท้ายนี้ ให้ยื่นเรื่องพิจารณาไปยังอธิบดีกรมการศาสนา โดยแนบหลักฐานการดำเนินการตามข้อ ๕ ไว้ด้วย และให้ดำเนินการตามข้อ ๕ ต่อไปจนครบถ้วนตามขั้นตอนที่กำหนดในบัญชีแนบท้ายนี้

စံ = ၆၆.၆



บันทึกการไต่ถามประชาชน

[illegible]

บันทึกการเปลี่ยนแปลงสถานะหรือเปลี่ยนชื่อ

[illegible]**บันทึกการตรวจสิทธิ**[illegible]

សម្រាប់

บันทึกการเปลี่ยนแปลง  
กรณีขอเพิ่มคุณสมบัติของแร่ที่จะทำเหมือง วิธีการทำเหมือง  
แผนผังโครงการทำเหมือง และเงื่อนไขเพิ่มเติม

[illegible]

บันทึกการรับส่งเอกสารทางเมือง

ครั้งที่ ๑ ผู้ส่งเอกสารมาที่...  
 ผู้รับเอกสาร...  
 วันที่...  
 เวลา...  
 สถานที่...

ผู้ส่งเอกสารมาที่...  
 ผู้รับเอกสาร...  
 วันที่...  
 เวลา...  
 สถานที่...

ผู้ส่งเอกสารมาที่...  
 ผู้รับเอกสาร...  
 วันที่...  
 เวลา...  
 สถานที่...

ผู้ส่งเอกสารมาที่...  
 ผู้รับเอกสาร...  
 วันที่...  
 เวลา...  
 สถานที่...

ผู้รับเอกสาร

บันทึกการรับส่งเอกสารทางเมือง

ครั้งที่ ๒ ผู้ส่งเอกสารมาที่...  
 ผู้รับเอกสาร...  
 วันที่...  
 เวลา...  
 สถานที่...

ผู้ส่งเอกสารมาที่...  
 ผู้รับเอกสาร...  
 วันที่...  
 เวลา...  
 สถานที่...

ผู้รับเอกสาร

ผู้รับเอกสาร

บันทึกการรับส่งเอกสารทางเมือง

ครั้งที่ ๓ ผู้ส่งเอกสารมาที่...  
 ผู้รับเอกสาร...  
 วันที่...  
 เวลา...  
 สถานที่...

ผู้รับเอกสาร

ผู้รับเอกสาร





มาตรการป้องกันและแก้ไขผลกระทบสิ่งแวดล้อม

คณาจารย์มหาวิทยาลัยราชภัฏวไลยอลงกรณ์ที่ร่วมพัฒนาระบบนิเทศน์  
นิเทศน์วิเทศน์ตามแนวทางปฏิบัติที่มุ่งเน้นที่การพัฒนาเพื่อคุณภาพการบริการ  
โดยวิธีเชิงรุก

คำขวัญคำขอมปราสาทนเรศวรที่ ๓๒/๒๕๕๕

คำขวัญท่าอากาศยานนครราชสีมา ๓๖/๕๕๕  
นครราชสีมาเกิดใหม่จะเกิดใหม่ในปี ๒๕๖๓

ร่วมและนิเทศการดำเนินงานและติดตามประเมินผลโครงการที่ ๒-๓๐/๕๕๕ และที่ ๓๑-๓๕/๕๕๕  
๑๐:๒๐:๒๐๐๐ เป็นต้นมาจนกระทั่งถึงปัจจุบัน

ขอ: เจริญ ปุณฺณกัมมการะ: จัณฑิ นรนาถ  
 ที่ทำนุบำรุง บำรุงบารมี จิตวิมลบริสุทธิ์

และมาตรการป้องกันและลดผลกระทบจากสิ่งแวดล้อมในโครงการ

สำนักงานนโยบายและแผนการขนส่งและจราจร

កាលបរិច្ឆេទ: ២២ កញ្ញា ២០២២ លេខ: ២៤ ព្រះរាជាណាចក្រកម្ពុជា

กรุงเทพมหานคร ๒๖ สิงหาคม ๒๕๖๓

๑. ข้าราชการชั้นผู้ใหญ่ กท (กกก) ๑๐๕๔/ ๑๐๕๔๘ ๐๖/๒๓๗๓

และยังฝึกฝนเรื่องการปฏิบัติตนของข้าราชการด้วย

វិទ្យាសាស្ត្រនេះពិតជាបានបង្កើនការយល់ដឹងអំពីស្ថានភាពសេដ្ឋកិច្ច និងសង្គមរបស់ប្រជាជនកម្ពុជា។

ហើយបើប្រសិនបើមានការប្រកាសបញ្ជា

**บันทึกการต่ออายุประกันบัตร**

การดำเนินงานในระดับจังหวัด					(๑) ชื่อผู้รับผิดชอบงาน/หัวหน้างาน
ครั้งที่	ชื่อโครงการ (ก)	ชื่อหน่วยงาน/ภาคีเครือข่าย	ถึงวันที่/สิ้นสุดงาน/ปี	รวม (ก)	

บันทึกข้อตกลงการจำนองประโยชน์พิเศษแก่รัฐ

๑. นายปรีชา เวชชาชีวะ ..... ๑๕/๖/๖๓  
ผู้บัญชาการตำรวจนครบาล เจ้าพนักงานสอบสวนคดีพิเศษ  
นาย ..... นาย  
๒. นาย ..... นาย  
๓. นาย ..... นาย

รวมบทสรุป : สำนวนที่เกี่ยวกับของเหลวและของแข็งในภาษาไทย มีทั้งคำที่มาจากภาษาบาลี  
และสันสกฤต เช่น ๒๕๕๕/๒๕๖๐ และ ๒๕๕๕/๒๕๖๐

บันทึกข้อตกลงการจ่ายผลประโยชน์พิเศษแก่รัฐ (เพิ่มเติม)

[illegible]

SECRET

**บันทึกการเฝ้าระวังระบาดวิทยา**[illegible]







บันทึกข้อตกลงการจ้างผลประโยชน์พิเศษ

๑. บันทึกข้อตกลงฉบับนี้ทำขึ้นโดย...

๒. บันทึกข้อตกลงฉบับนี้ทำขึ้นโดย...

๓. บันทึกข้อตกลงฉบับนี้ทำขึ้นโดย...

๔. บันทึกข้อตกลงฉบับนี้ทำขึ้นโดย...

บันทึกข้อตกลงการจ้างผลประโยชน์พิเศษ (เพิ่มเติม)

๑. บันทึกข้อตกลงฉบับนี้ทำขึ้นโดย...

๒. บันทึกข้อตกลงฉบับนี้ทำขึ้นโดย...

๓. บันทึกข้อตกลงฉบับนี้ทำขึ้นโดย...

๔. บันทึกข้อตกลงฉบับนี้ทำขึ้นโดย...

บันทึกการโอนทรัพย์สิน

วันที่	การโอนทรัพย์สิน			(หรือผู้รับโอนทรัพย์สิน)
	ผู้โอน	ผู้รับโอน	สิ่งโอน	

บันทึกการต่อสัญญา

วันที่	การต่อสัญญา				(หรือผู้รับโอนสัญญา)
	ผู้โอน	ผู้รับโอน	สิ่งโอน	วันที่โอน	

บันทึกการตรวจรับ

๑. บันทึกการตรวจรับฉบับนี้ทำขึ้นโดย...

๒. บันทึกการตรวจรับฉบับนี้ทำขึ้นโดย...

๓. บันทึกการตรวจรับฉบับนี้ทำขึ้นโดย...

(...)

ผู้ตรวจรับ

...

บันทึกการเปลี่ยนแปลงหรือแก้ไขข้อ

ครั้งที่	ผู้ใดประมาณการหรือแก้ไขข้อ			ผู้บันทึกลงนาม
	จากสถานะหรือข้อ	เป็นสถานะหรือข้อ	เมื่อวัน/เดือน/ปี	

บันทึกการรับแจ้งการดำเนินการ

ครั้งที่ ๑ ผู้ขอประมาณการ ได้แจ้งว่า...  
 ผู้รับแจ้ง...  
 สถานะ...  
 วันที่...  
 สถานที่...  
 ชื่อ...  
 ตำแหน่ง...  
 หน่วยงาน...

( ) ผู้รับแจ้ง

ผู้ขอประมาณการ ได้แจ้งว่า...  
 ผู้รับแจ้ง...  
 สถานะ...  
 วันที่...  
 สถานที่...  
 ชื่อ...  
 ตำแหน่ง...  
 หน่วยงาน...

( ) ผู้รับแจ้ง

ครั้งที่ ๒ ผู้ขอประมาณการ ได้แจ้งว่า...  
 ผู้รับแจ้ง...  
 สถานะ...  
 วันที่...  
 สถานที่...  
 ชื่อ...  
 ตำแหน่ง...  
 หน่วยงาน...

( ) ผู้รับแจ้ง

ผู้ขอประมาณการ ได้แจ้งว่า...  
 ผู้รับแจ้ง...  
 สถานะ...  
 วันที่...  
 สถานที่...  
 ชื่อ...  
 ตำแหน่ง...  
 หน่วยงาน...

( ) ผู้รับแจ้ง

บันทึกการเปลี่ยนแปลง  
 การมีข้อสงสัยหรือข้อผิดพลาดในการดำเนินการ  
 และแจ้งโครงการดำเนินการ และเงื่อนไขข้อสงสัย

ครั้งที่	การมีข้อสงสัยหรือข้อผิดพลาดในการดำเนินการ	การมีข้อสงสัยหรือข้อผิดพลาดในการดำเนินการ	(การมีข้อสงสัยหรือข้อผิดพลาดในการดำเนินการ)
๑	การมีข้อสงสัยหรือข้อผิดพลาดในการดำเนินการ	การมีข้อสงสัยหรือข้อผิดพลาดในการดำเนินการ	การมีข้อสงสัยหรือข้อผิดพลาดในการดำเนินการ
๒	การมีข้อสงสัยหรือข้อผิดพลาดในการดำเนินการ	การมีข้อสงสัยหรือข้อผิดพลาดในการดำเนินการ	การมีข้อสงสัยหรือข้อผิดพลาดในการดำเนินการ

บันทึกการเปลี่ยนแปลงการดำเนินการในส่วน  
 ของประมาณการ

ครั้งที่ ๑ ผู้ขอประมาณการ ได้แจ้งว่า...  
 ผู้รับแจ้ง...  
 สถานะ...  
 วันที่...  
 สถานที่...  
 ชื่อ...  
 ตำแหน่ง...  
 หน่วยงาน...

( ) ผู้รับแจ้ง

ผู้ขอประมาณการได้แจ้งว่า...  
 ผู้รับแจ้ง...  
 สถานะ...  
 วันที่...  
 สถานที่...  
 ชื่อ...  
 ตำแหน่ง...  
 หน่วยงาน...

ครั้งที่ ๒







บันทึกข้อตกลงการจำหน่ายผลประโยชน์พิเศษแก่รัฐ

๑. วัตถุประสงค์ของการดำเนินงาน : เพื่อส่งเสริมและสนับสนุนให้เกษตรกรในตำบลบ้านนาพัฒนา  
 ได้มีรายได้เพิ่มขึ้นและมีความรู้ความเข้าใจเกี่ยวกับเทคโนโลยีการเกษตรที่ทันสมัย  
 ๒. ระยะเวลาในการดำเนินงาน : ๖ เดือน  
 ๓. งบประมาณ : ๑๐๐,๐๐๐ บาท  
 ๔. สถานที่ดำเนินงาน : ตำบลบ้านนาพัฒนา อำเภอเมือง จังหวัดสุพรรณบุรี  
 ๕. ผู้รับผิดชอบโครงการ : นายสมชาย ใจดี  
 ๖. คณะกรรมการดำเนินงาน : นายสมชาย ใจดี  
 ๗. ผู้สนับสนุนโครงการ : นายสมชาย ใจดี  
 ๘. ผู้ประเมินโครงการ : นายสมชาย ใจดี  
 ๙. ผู้ติดตามโครงการ : นายสมชาย ใจดี  
 ๑๐. ผู้รายงานโครงการ : นายสมชาย ใจดี

หมายเหตุ ... การบันทึกข้อมูลการดำเนินงานเป็นไปตามที่เสนอไว้ กรณีที่ตรงกันทุกประการ  
... วันที่ ๒๓ ตุลาคม ๒๕๖๔/๑๙/๒๕๖๔/๑๙/๒๕๖๔/๑๙/๒๕๖๔

**บันทึกข้อตกลงการจ่ายผลประโยชน์พิเศษแก่รัฐ (เพิ่มเติม)**

กรมบันทึกข้อความเลขที่ ..... ลงวันที่ .....  
 (ผู้รับทราบ) ทานตะวัน วิหครัตน์ รัฐมนตรีว่าการกระทรวงมหาดไทย  
 โดยมีสาระ : ๑. ตามที่ .....  
 ๒. เมื่อวันที่ ..... ๒๕๖๓

**Summary** ..... 4

**บันทึกการโอนประธานบัตร**[illegible]**บันทึกการต่ออายุประกันบัตร**[illegible]

**บัณฑิตการทอผ้าไหม**

[illegible][illegible]

ข้อมูลประกอบทางสถิติ  
 ๕๓๗



សម្រាប់ប្រតិភូប្រតិភូ	៩	ប្រតិភូប្រតិភូ	២	ប្រតិភូ ៩៧៣	០៣	៨៦	ប្រតិភូ ២៧៩	៩៩	៨៦	ប្រតិភូ
សម្រាប់ប្រតិភូប្រតិភូ	២	ប្រតិភូប្រតិភូ	៣	ប្រតិភូ	០៣	៨៦	ប្រតិភូ ២៧៩	៩៩	៨៦	ប្រតិភូ
សម្រាប់ប្រតិភូប្រតិភូ	៣	ប្រតិភូប្រតិភូ	៤	ប្រតិភូ ៩៧៣	០៣	៨៦	ប្រតិភូ ២៧៩	៩៩	៨៦	ប្រតិភូ
សម្រាប់ប្រតិភូប្រតិភូ	៤	ប្រតិភូប្រតិភូ	៥	ប្រតិភូ ៩៧៣	០៣	៨៦	ប្រតិភូ ២៧៩	៩៩	៨៦	ប្រតិភូ
សម្រាប់ប្រតិភូប្រតិភូ	៥	ប្រតិភូប្រតិភូ	៦	ប្រតិភូ ៩៧៣	០៣	៨៦	ប្រតិភូ ២៧៩	៩៩	៨៦	ប្រតិភូ
សម្រាប់ប្រតិភូប្រតិភូ	៦	ប្រតិភូប្រតិភូ	៧	ប្រតិភូ ៩៧៣	០៣	៨៦	ប្រតិភូ ២៧៩	៩៩	៨៦	ប្រតិភូ

ลำดับที่	ชื่อหน่วยงาน	ชื่อผู้แทน	ตำแหน่ง	ชื่อผู้แทน	ตำแหน่ง
๑	กรมการปกครอง	นาย...	...	...	...
๒	กรมการปกครอง	นาย...	...	...	...
๓	กรมการปกครอง	นาย...	...	...	...
๔	กรมการปกครอง	นาย...	...	...	...
๕	กรมการปกครอง	นาย...	...	...	...
๖	กรมการปกครอง	นาย...	...	...	...
๗	กรมการปกครอง	นาย...	...	...	...
๘	กรมการปกครอง	นาย...	...	...	...
๙	กรมการปกครอง	นาย...	...	...	...
๑๐	กรมการปกครอง	นาย...	...	...	...
๑๑	กรมการปกครอง	นาย...	...	...	...
๑๒	กรมการปกครอง	นาย...	...	...	...
๑๓	กรมการปกครอง	นาย...	...	...	...
๑๔	กรมการปกครอง	นาย...	...	...	...
๑๕	กรมการปกครอง	นาย...	...	...	...
๑๖	กรมการปกครอง	นาย...	...	...	...
๑๗	กรมการปกครอง	นาย...	...	...	...
๑๘	กรมการปกครอง	นาย...	...	...	...
๑๙	กรมการปกครอง	นาย...	...	...	...
๒๐	กรมการปกครอง	นาย...	...	...	...

...  
 ...  
 ...

แผนผังโครงการ...

...  
 ...  
 ...

แผนผังโครงการ...

...  
 ...  
 ...

แผนผังโครงการ...

...  
 ...  
 ...



ส่วนที่ ๑

บันทึกข้อตกลงการจ่ายผลประโยชน์ตอบแทนรัฐ

ฉบับที่...  
 ผู้รับผลประโยชน์...  
 ตำแหน่ง...  
 วันที่...

รายละเอียด...  
 วันที่...

บันทึกข้อตกลงการจ่ายผลประโยชน์ตอบแทนรัฐ (เพิ่มเติม)

ฉบับที่...  
 ผู้รับผลประโยชน์...  
 ตำแหน่ง...  
 วันที่...

รายละเอียด...  
 วันที่...

ส่วนที่ ๒

บันทึกการโอนประมาณการ

ครั้งที่	การโอนประมาณการ			(กรณีผู้โอนประมาณการ) ผู้โอน
	ผู้โอน	ผู้รับโอน	จำนวนเงิน	

ส่วนที่ ๓

บันทึกการต่ออายุประมาณการ

ครั้งที่	การต่ออายุประมาณการ				จำนวนเงินประมาณการ ต่อปี
	ต่ออายุ	ผู้รับโอน	ผู้รับโอน	รวม	

ส่วนที่ ๔

บันทึกการควบคุมการ

รายละเอียด...  
 วันที่...

(...)  
 ผู้รับโอนประมาณการ  
 ลงนาม



[illegible]





บันทึกการเปลี่ยนสถานะหรือเปลี่ยนชื่อ

ครั้งที่	ผู้ยื่นคำขอเปลี่ยนสถานะหรือเปลี่ยนชื่อ			ผู้รับแจ้งสถานะ
	จากสถานะหรือชื่อเดิม	เป็นสถานะหรือชื่อใหม่	เปลี่ยนเป็นชื่อเดิม	

บันทึกการรับแจ้งการดำเนินการ

ครั้งที่ ๑ ผู้ยื่นคำขอเปลี่ยนสถานะหรือเปลี่ยนชื่อ  
 ผู้ยื่นคำขอ...  
 สถานะเดิม...  
 สถานะใหม่...  
 ชื่อเดิม...  
 ชื่อใหม่...  
 วันที่...  
 สถานที่...  
 ผู้รับแจ้ง...

( ) ผู้รับแจ้ง

ผู้ยื่นคำขอ...  
 สถานะเดิม...  
 สถานะใหม่...  
 ชื่อเดิม...  
 ชื่อใหม่...  
 วันที่...  
 สถานที่...  
 ผู้รับแจ้ง...

( ) ผู้รับแจ้ง

ครั้งที่ ๒ ผู้ยื่นคำขอเปลี่ยนสถานะหรือเปลี่ยนชื่อ  
 ผู้ยื่นคำขอ...  
 สถานะเดิม...  
 สถานะใหม่...  
 ชื่อเดิม...  
 ชื่อใหม่...  
 วันที่...  
 สถานที่...  
 ผู้รับแจ้ง...

( ) ผู้รับแจ้ง

ผู้ยื่นคำขอ...  
 สถานะเดิม...  
 สถานะใหม่...  
 ชื่อเดิม...  
 ชื่อใหม่...  
 วันที่...  
 สถานที่...  
 ผู้รับแจ้ง...

( ) ผู้รับแจ้ง

บันทึกการเปลี่ยนแปลง  
 กรณีขอเพิ่มเติมนโยบายหรือจัดทำเมือง วิธีการทำเมือง  
 แผนผังโครงการทำเมือง และเงื่อนไขเพิ่มเติม

ครั้งที่	รายละเอียดของนโยบายหรือจัดทำเมือง	รายละเอียดของโครงการทำเมือง	(ผู้ยื่นคำขอหรือผู้รับแจ้ง)
๑	ผู้ยื่นคำขอ... นโยบายเดิม... นโยบายใหม่... ชื่อเดิม... ชื่อใหม่... วันที่... สถานที่...	ผู้ยื่นคำขอ... โครงการเดิม... โครงการใหม่... ชื่อเดิม... ชื่อใหม่... วันที่... สถานที่...	ผู้ยื่นคำขอ... ชื่อเดิม... ชื่อใหม่... วันที่... สถานที่...
๒	ผู้ยื่นคำขอ... นโยบายเดิม... นโยบายใหม่... ชื่อเดิม... ชื่อใหม่... วันที่... สถานที่...	ผู้ยื่นคำขอ... โครงการเดิม... โครงการใหม่... ชื่อเดิม... ชื่อใหม่... วันที่... สถานที่...	ผู้ยื่นคำขอ... ชื่อเดิม... ชื่อใหม่... วันที่... สถานที่...
๓	ผู้ยื่นคำขอ... นโยบายเดิม... นโยบายใหม่... ชื่อเดิม... ชื่อใหม่... วันที่... สถานที่...	ผู้ยื่นคำขอ... โครงการเดิม... โครงการใหม่... ชื่อเดิม... ชื่อใหม่... วันที่... สถานที่...	ผู้ยื่นคำขอ... ชื่อเดิม... ชื่อใหม่... วันที่... สถานที่...

บันทึกการเปลี่ยนแปลงการขึ้นพื้นที่บางส่วน  
 ของประมาณการ

ครั้งที่ ๑ ผู้ยื่นคำขอ...  
 รายละเอียด...  
 ชื่อเดิม...  
 ชื่อใหม่...  
 วันที่...  
 สถานที่...

( ) ผู้รับแจ้ง

ผู้รับแจ้ง...

ครั้งที่ ๒



1. 1990-1991 2. 1992-1993 3. 1994-1995 4. 1996-1997 5. 1998-1999 6. 2000-2001 7. 2002-2003 8. 2004-2005 9. 2006-2007 10. 2008-2009 11. 2010-2011 12. 2012-2013 13. 2014-2015 14. 2016-2017 15. 2018-2019 16. 2020-2021 17. 2022-2023 18. 2024-2025 19. 2026-2027 20. 2028-2029 21. 2030-2031 22. 2032-2033 23. 2034-2035 24. 2036-2037 25. 2038-2039 26. 2040-2041 27. 2042-2043 28. 2044-2045 29. 2046-2047 30. 2048-2049 31. 2050-2051 32. 2052-2053 33. 2054-2055 34. 2056-2057 35. 2058-2059 36. 2060-2061 37. 2062-2063 38. 2064-2065 39. 2066-2067 40. 2068-2069 41. 2070-2071 42. 2072-2073 43. 2074-2075 44. 2076-2077 45. 2078-2079 46. 2080-2081 47. 2082-2083 48. 2084-2085 49. 2086-2087 50. 2088-2089 51. 2090-2091 52. 2092-2093 53. 2094-2095 54. 2096-2097 55. 2098-2099 56. 2100-2101 57. 2102-2103 58. 2104-2105 59. 2106-2107 60. 2108-2109 61. 2110-2111 62. 2112-2113 63. 2114-2115 64. 2116-2117 65. 2118-2119 66. 2120-2121 67. 2122-2123 68. 2124-2125 69. 2126-2127 70. 2128-2129 71. 2130-2131 72. 2132-2133 73. 2134-2135 74. 2136-2137 75. 2138-2139 76. 2140-2141 77. 2142-2143 78. 2144-2145 79. 2146-2147 80. 2148-2149 81. 2150-2151 82. 2152-2153 83. 2154-2155 84. 2156-2157 85. 2158-2159 86. 2160-2161 87. 2162-2163 88. 2164-2165 89. 2166-2167 90. 2168-2169 91. 2170-2171 92. 2172-2173 93. 2174-2175 94. 2176-2177 95. 2178-2179 96. 2180-2181 97. 2182-2183 98. 2184-2185 99. 2186-2187 100. 2188-2189 101. 2190-2191 102. 2192-2193 103. 2194-2195 104. 2196-2197 105. 2198-2199 106. 2200-2201 107. 2202-2203 108. 2204-2205 109. 2206-2207 110. 2208-2209 111. 2210-2211 112. 2212-2213 113. 2214-2215 114. 2216-2217 115. 2218-2219 116. 2220-2221 117. 2222-2223 118. 2224-2225 119. 2226-2227 120. 2228-2229 121. 2230-2231 122. 2232-2233 123. 2234-2235 124. 2236-2237 125. 2238-2239 126. 2240-2241 127. 2242-2243 128. 2244-2245 129. 2246-2247 130. 2248-2249 131. 2250-2251 132. 2252-2253 133. 2254-2255 134. 2256-2257 135. 2258-2259 136. 2260-2261 137. 2262-2263 138. 2264-2265 139. 2266-2267 140. 2268-2269 141. 2270-2271 142. 2272-2273 143. 2274-2275 144. 2276-2277 145. 2278-2279 146. 2280-2281 147. 2282-2283 148. 2284-2285 149. 2286-2287 150. 2288-2289 151. 2290-2291 152. 2292-2293 153. 2294-2295 154. 2296-2297 155. 2298-2299 156. 2300-2301 157. 2302-2303 158. 2304-2305 159. 2306-2307 160. 2308-2309 161. 2310-2311 162. 2312-2313 163. 2314-2315 164. 2316-2317 165. 2318-2319 166. 2320-2321 167. 2322-2323 168. 2324-2325 169. 2326-2327 170. 2328-2329 171. 2330-2331 172. 2332-2333 173. 2334-2335 174. 2336-2337 175. 2338-2339 176. 2340-2341 177. 2342-2343 178. 2344-2345 179. 2346-2347 180. 2348-2349 181. 2350-2351 182. 2352-2353 183. 2354-2355 184. 2356-2357 185. 2358-2359 186. 2360-2361 187. 2362-2363 188. 2364-2365 189. 2366-2367 190. 2368-2369 191. 2370-2371 192. 2372-2373 193. 2374-2375 194. 2376-2377 195. 2378-2379 196. 2380-2381 197. 2382-2383 198. 2384-2385 199. 2386-2387 200. 2388-2389 201. 2390-2391 202. 2392-2393 203. 2394-2395 204. 2396-2397 205. 2398-2399 206. 2400-2401 207. 2402-2403 208. 2404-2405 209. 2406-2407 210. 2408-2409 211. 2410-2411 212. 2412-2413 213. 2414-2415 214. 2416-2417 215. 2418-2419 216. 2420-2421 217. 2422-2423 218. 2424-2425 219. 2426-2427 220. 2428-2429 221. 2430-2431 222. 2432-2433 223. 2434-2435 224. 2436-2437 225. 2438-2439 226. 2440-2441 227. 2442-2443 228. 2444-2445 229. 2446-2447 230. 2448-2449 231. 2450-2451 232. 2452-2453 233. 2454-2455 234. 2456-2457 235. 2458-2459 236. 2460-2461 237. 2462-2463 238. 2464-2465 239. 2466-2467 240. 2468-2469 241. 2470-2471 242. 2472-2473 243. 2474-2475 244. 2476-2477 245. 2478-2479 246. 2480-2481 247. 2482-2483 248. 2484-2485 249. 2486-2487 250. 2488-2489 251. 2490-2491 252. 2492-2493 253. 2494-2495 254. 2496-2497 255. 2498-2499 256. 2500-2501 257. 2502-2503 258. 2504-2505 259. 2506-2507 260. 2508-2509 261. 2510-2511 262. 2512-2513 263. 2514-2515 264. 2516-2517 265. 2518-2519 266. 2520-2521 267. 2522-2523 268. 2524-2525 269. 2526-2527 270. 2528-2529 271. 2530-2531 272. 2532-2533 273. 2534-2535 274. 2536-2537 275. 2538-2539 276. 2540-2541 277. 2542-2543 278. 2544-2545 279. 2546-2547 280. 2548-2549 28



หน้าที่ยี่ ๑

บันทึกข้อตกลงการจ่ายผลประโยชน์พิเศษแก่รัฐ

คณะบันทึกข้อตกลงฯ ที่ ..... ลงวันที่ .....  
ผู้ถือประทานบัตรได้ขอจ่ายผลประโยชน์พิเศษแก่รัฐ เป็นเงินทั้งสิ้น ..... บาท  
โดยชำระ ☐ งบกลาง เงินใน ..... บาท  
☐ คัดชำระ ..... บาท ๙ ๕๕ ..... บาท

หมายเหตุ ..... ลงบันทึกข้อตกลงฯ ลงวันที่ ๒๕๖๓ รวมเงิน ๕๕๖๖๖  
วันที่ ๒๖ ๒๕๖๓/๓๓ ลงวันที่ ๒๕๖๓ รวมเงิน ๕๕๖๖๖

บันทึกข้อตกลงการจ่ายผลประโยชน์พิเศษแก่รัฐ (เพิ่มเติม)

คณะบันทึกข้อตกลงฯ ที่ ..... ลงวันที่ .....  
ผู้ถือประทานบัตรได้ขอจ่ายผลประโยชน์พิเศษแก่รัฐ เป็นเงินทั้งสิ้น ..... บาท  
โดยชำระ ☐ งบกลาง เงินใน ..... บาท  
☐ คัดชำระ ..... บาท ๙ ๕๕ ..... บาท

หมายเหตุ .....  
.....

หน้าที่ยี่ ๒

บันทึกการโอนประทานบัตร

ครั้งที่	การโอนประทานบัตร			(ค่าใช้จ่ายโอนประทานบัตร) อนุญาต
	ผู้โอน	ผู้รับโอน	ลงวันที่	

หน้าที่ยี่ ๓

บันทึกการต่ออายุประทานบัตร

ครั้งที่	การต่ออายุประทานบัตร				(ค่าใช้จ่ายต่ออายุประทานบัตร) อนุญาต
	ต่ออายุ (ปี)	เงินค่าต่ออายุ (ปี)	เงินค่าต่ออายุ (ปี)	รวม (ปี)	

หน้าที่ยี่ ๔

บันทึกการทวงคืนสิทธิ

ในกรณีที่ผู้ถือประทานบัตรไม่ปฏิบัติตามเงื่อนไขของสัญญา .....  
จึงได้ทวงคืนสิทธิการขุดแร่ของประทานบัตรนี้ไว้โดย ..... ปี สัญชาติ .....  
อยู่ภายใต้การกำกับของ ..... กรม/แขวง ..... กรม .....  
พื้นที่ ..... ตำบล/แขวง ..... อำเภอ/เขต ..... จังหวัด .....  
จึงเป็นผู้ถือประทานบัตรและมีสิทธิขุดแร่ต่อไปโดยปราศจากการแทรกแซงของ .....  
เขียน ..... พ.ศ. .... เป็นต้นไป

( ..... )  
ผู้ถือประทานบัตร  
ลงนาม

บันทึกการเปลี่ยนสถานะหรือเปลี่ยนชื่อ

ครั้งที่	ผู้ถือใบอนุญาตเดิม			ผู้รับใบอนุญาต
	จากสถานะหรือชื่อเดิม	เป็นสถานะหรือชื่อใหม่	เมื่อวันที่ (เดือน/ปี)	

บันทึกการรับช่วงการทำงาน

ครั้งที่ ๑ ผู้ถือใบอนุญาตเดิม ได้มอบหมายให้  
ผู้รับใบอนุญาตเดิม ... ..  
ดำเนินการ ... ..  
ในวันที่ ... ..  
ณ ... ..  
ความยินยอมของ ... ..

( ... ) ผู้รับโอน

ผู้ถือใบอนุญาตเดิม ได้มอบหมายให้  
ผู้รับใบอนุญาตเดิม ... ..  
ดำเนินการ ... ..  
ในวันที่ ... ..  
ณ ... ..  
ความยินยอมของ ... ..

( ... ) ผู้รับโอน

ครั้งที่ ๒ ผู้ถือใบอนุญาตเดิม ได้มอบหมายให้  
ผู้รับใบอนุญาตเดิม ... ..  
ดำเนินการ ... ..  
ในวันที่ ... ..  
ณ ... ..  
ความยินยอมของ ... ..

( ... ) ผู้รับโอน

ผู้ถือใบอนุญาตเดิม ได้มอบหมายให้  
ผู้รับใบอนุญาตเดิม ... ..  
ดำเนินการ ... ..  
ในวันที่ ... ..  
ณ ... ..  
ความยินยอมของ ... ..

( ... ) ผู้รับโอน

บันทึกการเปลี่ยนแปลง  
การขึ้นทะเบียนชนิดของแร่ที่จะทำเหมือง วิธีการทำเหมือง  
แผนผังโครงการทำเหมือง และเงื่อนไขเพิ่มเติม

ครั้งที่	สาระสำคัญของแผนผังโครงการ	สาระสำคัญของเงื่อนไขเพิ่มเติม	วันที่ผู้ถือใบอนุญาตเดิม อนุญาต
๑	ขุดพบได้แก่ ... .. ลักษณะของ ... .. วันที่ ... .. เป็นต้นไป	...	...
๒	ขุดพบได้แก่ ... .. ลักษณะของ ... .. วันที่ ... .. เป็นต้นไป	...	...
๓	ขุดพบได้แก่ ... .. ลักษณะของ ... .. วันที่ ... .. เป็นต้นไป	...	...

บันทึกการเปลี่ยนแปลงการขึ้นทะเบียนที่บางส่วนของ  
ของประทานบัตรที่ ... ..

ครั้งที่ ๑ ผู้ถือประทานบัตรได้ขึ้นทะเบียนที่บางส่วนของ  
และยกเลิกขึ้นทะเบียนที่บางส่วนของ ... ..  
เมื่อวันที่ ... ..  
ณ ... ..  
ความยินยอมของ ... ..

( ... )  
อธิบดีกรมอุตสาหกรรมพื้นฐานและการเหมืองแร่

ครั้งที่ ๒



[illegible]



## ฉบับที่ ๑

[illegible]

จัดทําการประเมินประโยชน์ที่คาดว่าจะได้รับ  
เมื่อจบการศึกษาของประกาศนียบัตร

**รฟอี** มีเสถียรภาพทางการเงินที่แข็งแกร่งและมั่นคงกว่า ๘๐๑,๓๖๒

วันที่... เดือน 3 8 ปี 2547 ภค...

[illegible][illegible]

ข้อ 2. กษัตริย์ราชประโธระมีสิทธิผูกมัดประโธระขึ้นกับรัฐให้แก่มารชุตต กษัตริย์ราชประโธระ  
และกษัตริย์ราชประโธระ ตามที่กฎหมายกำหนดไว้

[illegible][illegible]

100 100 100

มาตรการป้องกันและแก้ไขผลกระทบสิ่งแวดล้อม

[illegible]

๒. ทศการปิโตรเลียมแห่งประเทศไทย จำกัด (มหาชน) มีรายได้สุทธิ ๖๖,๖๖๖,๖๖๖.๖๖๖ บาท

ចំណាត់ថ្នាក់ ៤

वि  
वि  
वि  
वि

๔๖) การดำเนินการโดยสมัครใจเพื่อช่วยเหลือผู้อื่นให้สามารถดำรงชีวิตในชุมชนได้อย่างปลอดภัยและดีต่อสังคม โดยไม่หวังผลตอบแทนหรือผลประโยชน์อื่นใด

ข้อ 4 ตามวิธีกะจัด 2.2 หากต่อไป MPA มีความเป็นไปได้จนกว่าร้อยละ 1 หากได้ไว้ประจวบเหมาะ มีเงินลงทุนที่เพียงพอสำหรับงานด้านที่กรมอุตสาหกรรมระหว่างประเทศและกรมการพาณิชย์ต่างประเทศมีเพียงพอ โดยที่จากส่วนนี้ไม่คิดเงินเพื่อใช้เงินเหลือจ่าย

[illegible]

ตั้งแต่บัดนี้เป็นต้นไป หากมีข้อสงสัยหรือข้อขัดแย้งใดๆ กรุณาติดต่อฝ่ายบริหารโครงการฯ หรือฝ่ายวิชาการโดยตรง

(e)  $\frac{1}{2}$

รับมอบ

(၁၃:၅၀)

(E 350)

1

(10450)...

• 2014年12月12日

150249

**សាកលវិទ្យាល័យព្រះបាទសីហមុនី**  
**បន្ទីរព័ត៌មានវិទ្យា**

YH-CJ

2

70





กรมการขนส่งทางบก กระทรวงคมนาคม

ពង្រីកការងារសិក្សាប្រចាំថ្ងៃ

முதலாம்

၈၂

ការវិ

ที่	คำ	คำ	คำ
๑	ชำระเมื่อวันใด	เป็นเงินจำนวน	๑
๒	ชำระเมื่อวันใด	เป็นเงินจำนวน	๒
๓	ชำระเมื่อวันใด	เป็นเงินจำนวน	๓
๔	ชำระเมื่อวันใด	เป็นเงินจำนวน	๔
๕	ชำระเมื่อวันใด	เป็นเงินจำนวน	๕
๖	ชำระเมื่อวันใด	เป็นเงินจำนวน	๖
๗	ชำระเมื่อวันใด	เป็นเงินจำนวน	๗
๘	ชำระเมื่อวันใด	เป็นเงินจำนวน	๘
๙	ชำระเมื่อวันใด	เป็นเงินจำนวน	๙
๑๐	ชำระเมื่อวันใด	เป็นเงินจำนวน	๑๐
๑๑	ชำระเมื่อวันใด	เป็นเงินจำนวน	๑๑
๑๒	ชำระเมื่อวันใด	เป็นเงินจำนวน	๑๒
๑๓	ชำระเมื่อวันใด	เป็นเงินจำนวน	๑๓
๑๔	ชำระเมื่อวันใด	เป็นเงินจำนวน	๑๔
๑๕	ชำระเมื่อวันใด	เป็นเงินจำนวน	๑๕
๑๖	ชำระเมื่อวันใด	เป็นเงินจำนวน	๑๖
๑๗	ชำระเมื่อวันใด	เป็นเงินจำนวน	๑๗
๑๘	ชำระเมื่อวันใด	เป็นเงินจำนวน	๑๘
๑๙	ชำระเมื่อวันใด	เป็นเงินจำนวน	๑๙
๒๐	ชำระเมื่อวันใด	เป็นเงินจำนวน	๒๐

ចំណុចទី ៥

45

မာဏိ မဟာ/ဘုရားကျောင်း

### ផ្នែកទី ៤

保也

**อธิบดีกรมเจ้าท่า**

အိမ်









[illegible][illegible][illegible]

ผู้ตรวจการแผ่นดิน  
สาธารณชน

[illegible]











### บันทึกการรับพิจารณาทำเหมือง

วันที่ ๑๓ กุมภาพันธ์ ๒๕๖๓ ผู้ตรวจการแผ่นดิน ได้มอบหมายให้  
 ผู้ปฏิบัติงานคดีนี้ ... .. มาร่วมประชุม ... .. หมู่ที่ ...  
 ตำบล ... อำเภอ ... จังหวัด ...  
 ถึงพบการทักท้วงข้อ ... ..  
 เพื่อ ... ..  
 ตามที่ผู้ตรวจการแผ่นดินว่า ... ..

ผู้ประกอบความผิด ได้มีกำลังที่ ..... ละโมภี ..... เพิกษ ..... พ.ศ. ....  
 ให้ผลสืบรับทราบจากทางครอบครัว .....  
 ตามไปขอผู้ดูแลรับทราบว่า ..... ละโมภี ..... เพิกษ ..... พ.ศ. ....  
 เว้น ..... พ.ศ. .... เป็นอันไป

[illegible][illegible]

၆. ... မိမိတို့

แผนที่แสดงการเปลี่ยนแปลงเขตการคินท์บที่นางถว  
ของปะทานบัตถที่

ค่าเฉลี่ยเงินที่บริษัทฯ ฝากไว้

2648

☐ ทีมบริหาร/ทีม ผู้มี... โ... ๘๓... สาธารณ  
☐ ทีมบริหาร/ทีม ผู้มี... โ... ๘๓... สาธารณ

ឈ្មោះសមាជិក	លេខសមាជិក	ថ្ងៃខែឆ្នាំកំណើត	ស្ថានភាព
១. ឈ្មោះសមាជិក	លេខសមាជិក	ថ្ងៃខែឆ្នាំកំណើត	ស្ថានភាព
២. ឈ្មោះសមាជិក	លេខសមាជិក	ថ្ងៃខែឆ្នាំកំណើត	ស្ថានភាព
៣. ឈ្មោះសមាជិក	លេខសមាជិក	ថ្ងៃខែឆ្នាំកំណើត	ស្ថានភាព
៤. ឈ្មោះសមាជិក	លេខសមាជិក	ថ្ងៃខែឆ្នាំកំណើត	ស្ថានភាព
៥. ឈ្មោះសមាជិក	លេខសមាជិក	ថ្ងៃខែឆ្នាំកំណើត	ស្ថានភាព
៦. ឈ្មោះសមាជិក	លេខសមាជិក	ថ្ងៃខែឆ្នាំកំណើត	ស្ថានភាព
៧. ឈ្មោះសមាជិក	លេខសមាជិក	ថ្ងៃខែឆ្នាំកំណើត	ស្ថានភាព
៨. ឈ្មោះសមាជិក	លេខសមាជិក	ថ្ងៃខែឆ្នាំកំណើត	ស្ថានភាព
៩. ឈ្មោះសមាជិក	លេខសមាជិក	ថ្ងៃខែឆ្នាំកំណើត	ស្ថានភាព
១០. ឈ្មោះសមាជិក	លេខសមាជិក	ថ្ងៃខែឆ្នាំកំណើត	ស្ថានភាព

အမှတ် ၁၂၂၊ ရွှေဘိုလမ်း၊ ရန်ကုန်မြို့၊ မြန်မာနိုင်ငံတော်

**អ.ជ.វិសាគីត** . ផ្គុំពេល

លេខរៀង	ឈ្មោះ
--------	-------

၂၀၁၅: ၁၇၊ ၁၆-၁၈ ခုရက်၊ ၃

**บันทึกการเปลี่ยนแปลงราคากินพื้นที่บางส่วน  
ของประทานบัตรที่:**

[illegible]

อธิบดีกรมการศาสนา  
อธิบดีกรมการศาสนา

តំបន់ ២





[illegible][illegible]

**ដំបូងបង្អស់**

ครั้งที่	สาระสำคัญของการสัมมนาประจำ	สาระสำคัญและ ประเด็นอภิปราย	สรุปสาระสำคัญ ของงาน
๓	อนุญาตให้เพิ่มสิทธิประโยชน์ที่สหกรณ์จะเข้าร่วม ประเภทงานจากแปลงพืชอื่นได้ . . . . . ๑ ปี คือปีใด ตั้งแต่วันที่ . . . . . เดือน . . . . . พ.ศ. . . . . เป็นต้นไป อนุญาตให้เพิ่มแปลงวิถีการทำการผลิตจาก พืช . . . . . เป็นพืช . . . . . ตั้งแต่ปีที่ . . . . . เดือน . . . . . พ.ศ. . . . . เป็นต้นไป		
๔	อนุญาตให้เปลี่ยนแปลงแผนผังโครงการ ทำเกษตรตามแผนผังโครงการทำนาเดิม ที่เดิมทำสวนมะพร้าวปลูกไม้ที่มีไม้ในโครงการ และแปลงอื่นในลำดับที่ ๒ ตั้งแต่ปี เป็นต้น . . . . . พ.ศ. . . . . เป็นต้นไป		









[illegible]

ตัวชี้วัด	ผู้รับประกาศนียบัตรมีคุณสมบัติตามที่ระบุหรือไม่	ผู้ประเมินให้คะแนน
จากคณะกรรมการวิชาชีพ	เป็นประธานหรือรองใน	มีตำแหน่งในคณะกรรมการ

[illegible]

ผู้ตรวจการการนิเวศ  
ตำบล

ครั้งที่	สาระสำคัญของการเปลี่ยนแปลง	สาระสำคัญของการเปลี่ยนแปลงในฉบับแก้ไข	สาระสำคัญของผลการดำเนินงาน
๑.	<p>อนุญาตให้ใช้ที่ดินของมูลนิธิเพื่อทำประโยชน์สำหรับงานสาธารณูปโภคและสาธารณูปการในเขตเมือง</p> <p>เดิมมูลนิธิ... ได้เสนอ... พ.ศ. ...</p> <p>เป็นต้นไป</p>		
	<p>อนุญาตให้ใช้ที่ดินของมูลนิธิเพื่อการพาณิชย์</p> <p>เดิมมูลนิธิ... ได้เสนอ... พ.ศ. ...</p> <p>เป็นต้นไป</p>		
	<p>อนุญาตให้ใช้ที่ดินของมูลนิธิเพื่อการพาณิชย์</p> <p>เดิมมูลนิธิ... ได้เสนอ... พ.ศ. ...</p> <p>เป็นต้นไป</p>		
๒.	<p>อนุญาตให้ใช้ที่ดินของมูลนิธิเพื่อการพาณิชย์</p> <p>เดิมมูลนิธิ... ได้เสนอ... พ.ศ. ...</p> <p>เป็นต้นไป</p>		

บันทึกการรับฟังการนำเสนอ

ครั้งที่ ๑ ผู้ประกอบการ/นักวิจัย/ผู้แทนองค์กร...  
 ที่อยู่...  
 วัตถุประสงค์...  
 วันที่...  
 เวลา...  
 สถานที่...

( ) ผู้บันทึก

ผู้ดำเนินการ/นักวิจัย/ผู้แทนองค์กร...  
 ที่อยู่...  
 วัตถุประสงค์...  
 วันที่...  
 เวลา...  
 สถานที่...

( ) ผู้บันทึก

ครั้งที่ ๒ ผู้ประกอบการ/นักวิจัย/ผู้แทนองค์กร...  
 ที่อยู่...  
 วัตถุประสงค์...  
 วันที่...  
 เวลา...  
 สถานที่...

( ) ผู้บันทึก

ผู้ดำเนินการ/นักวิจัย/ผู้แทนองค์กร...  
 ที่อยู่...  
 วัตถุประสงค์...  
 วันที่...  
 เวลา...  
 สถานที่...

( ) ผู้บันทึก

บันทึกการเปลี่ยนแปลงความคิดเห็นที่นำเสนอ

ผู้ดำเนินการ/นักวิจัย/ผู้แทนองค์กร...

วันที่...

ผู้ดำเนินการ/นักวิจัย/ผู้แทนองค์กร...  
 ที่อยู่...  
 วัตถุประสงค์...  
 วันที่...  
 เวลา...  
 สถานที่...

จาก...	เป็น...	จาก...	เป็น...	จาก...	เป็น...
จาก...	เป็น...	จาก...	เป็น...	จาก...	เป็น...
จาก...	เป็น...	จาก...	เป็น...	จาก...	เป็น...
จาก...	เป็น...	จาก...	เป็น...	จาก...	เป็น...
จาก...	เป็น...	จาก...	เป็น...	จาก...	เป็น...
จาก...	เป็น...	จาก...	เป็น...	จาก...	เป็น...

ผู้ดำเนินการ/นักวิจัย/ผู้แทนองค์กร...

ผู้ดำเนินการ/นักวิจัย/ผู้แทนองค์กร...

ผู้ดำเนินการ/นักวิจัย/ผู้แทนองค์กร...

หมายเหตุ: ...

บันทึกการเปลี่ยนแปลงความคิดเห็นที่นำเสนอ

ครั้งที่ ๑ ผู้ดำเนินการ/นักวิจัย/ผู้แทนองค์กร...  
 ที่อยู่...  
 วัตถุประสงค์...  
 วันที่...  
 เวลา...  
 สถานที่...

( ) ผู้บันทึก

ผู้ดำเนินการ/นักวิจัย/ผู้แทนองค์กร...

ครั้งที่ ๒

## ภาคผนวก ค

แบบ พร.233 (รายงานแผนและผลการดำเนินงาน  
ด้านการฟื้นฟูพื้นที่ทำเหมือง)



ที่ รสบ. 016 / 2568

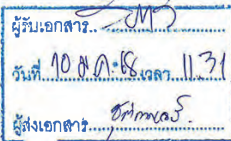

วันที่ 10 มกราคม 2568

เรื่อง รายงานแผนและผลการดำเนินงานด้านการฟื้นฟูที่ทำเหมือง โครงการเหมืองแร่ หินปูนและหินดินดาน ตำบลทับกวาง, ท่าคล้อ อำเภอกงคอดย จังหวัดสระบุรี ปี 2567

เรียน ผู้อำนวยการสำนักงานอุตสาหกรรมพื้นฐานและการเหมืองแร่ เขต 6 นครราชสีมา

สิ่งที่ส่งมาด้วย รายงานแผนและผลการดำเนินงานด้านการฟื้นฟูที่ทำเหมือง โครงการเหมืองแร่ หินปูนและหินดินดาน ตำบลทับกวาง, ท่าคล้อ อำเภอกงคอดย จังหวัดสระบุรี ปี 2567 จำนวน 1 เล่ม

ตามที่คณะกรรมการสิ่งแวดล้อมแห่งชาติ เห็นชอบกับรายงานการวิเคราะห์ผลกระทบสิ่งแวดล้อมโครงการทำเหมืองแร่หินอุตสาหกรรม ชนิดหินปูนและหินดินดาน เพื่ออุตสาหกรรมปูนซีเมนต์ ท้องที่ตำบลทับกวาง และ ตำบลท่าคล้อ อำเภอกงคอดย จังหวัดสระบุรี ของบริษัท ปูนซีเมนต์นครหลวง จำกัด(มหาชน) ตามหนังสือฉบับที่ ทส.(กวล) 1005/ว13034 ลงวันที่ 27 ตุลาคม 2559 และกำหนดให้บริษัท เสนอรายงานผลการปฏิบัติตามมาตรการป้องกันและแก้ไขผลกระทบสิ่งแวดล้อม และมาตรการติดตามตรวจสอบคุณภาพสิ่งแวดล้อมของโครงการฯ ให้สำนักงาน นโยบายและแผนทรัพยากรธรรมชาติและสิ่งแวดล้อม และกรมอุตสาหกรรมพื้นฐานและการเหมืองแร่ รับทราบอย่างน้อย ปีละ 2 ครั้ง

บัดนี้ บริษัทฯ ได้ดำเนินการจัดทำรายงานแผนและผลการดำเนินงานด้านการฟื้นฟูที่ทำเหมืองโครงการทำเหมืองฯ จังหวัดสระบุรี ปี 2567 เป็นที่เรียบร้อยแล้ว จึงขอส่งรายงานฉบับดังกล่าวมาเพื่อพิจารณาและรับทราบผล การดำเนินการด้านสิ่งแวดล้อมของบริษัทฯ ในครั้งนี้

จึงเรียนมาเพื่อโปรดทราบ

ขอแสดงความนับถือ

ผู้รับมอบอำนาจ GPCD – P018/2567

ฝ่ายรัฐสัมพันธ์หนังสืออนุญาตและประทานบัตร

ผู้ประสานงาน : คุณชุตติกาญจน์ เฉลยพิศ โทร.087-9878921

บริษัท ปูนซีเมนต์นครหลวง จำกัด (มหาชน)  
โรงงานสระบุรี  
เลขที่ 44 หมู่ 4 ต.ทับกวาง อ.ท่าคล้อ จ.สระบุรี  
โทร. 02-142-600  
โทร. 02-142-609-0 โทรสาร 02-142-6455  
โทร. 02-142-609-0 โทรสาร 02-142-6455

SIAM CITY CEMENT PUBLIC COMPANY LIMITED  
Sariaburi Plant  
44 Moo 4, Tambon Tabklong, Sariaburi District,  
Saraburi 14200, Thailand  
Tel. 02-1426000 Fax. 02-1426455  
E-mail: info@sccl.co.th



ที่ รสบ. 015 / 2568

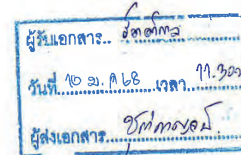

วันที่ 10 มกราคม 2568

เรื่อง รายงานแผนและผลการดำเนินงานด้านการฟื้นฟูที่ทำเหมือง โครงการเหมืองแร่ หินปูนและหินดินดาน ตำบลทับกวาง, ท่าคล้อ อำเภอกงคอดย จังหวัดสระบุรี ปี 2567

เรียน อธิบดีกรมอุตสาหกรรมพื้นฐานและการเหมืองแร่

สิ่งที่ส่งมาด้วย รายงานแผนและผลการดำเนินงานด้านการฟื้นฟูที่ทำเหมือง โครงการเหมืองแร่ หินปูนและหินดินดาน ตำบลทับกวาง, ท่าคล้อ อำเภอกงคอดย จังหวัดสระบุรี ปี 2567 จำนวน 1 เล่ม

ตามที่คณะกรรมการสิ่งแวดล้อมแห่งชาติ เห็นชอบกับรายงานการวิเคราะห์ผลกระทบสิ่งแวดล้อมโครงการทำเหมืองแร่หินอุตสาหกรรม ชนิดหินปูนและหินดินดาน เพื่ออุตสาหกรรมปูนซีเมนต์ ท้องที่ตำบลทับกวาง และ ตำบลท่าคล้อ อำเภอกงคอดย จังหวัดสระบุรี ของบริษัท ปูนซีเมนต์นครหลวง จำกัด(มหาชน) ตามหนังสือฉบับที่ ทส.(กวล) 1005/ว 13034 ลงวันที่ 27 ตุลาคม 2559 และกำหนดให้บริษัท เสนอรายงานผลการปฏิบัติตามมาตรการป้องกันและแก้ไขผลกระทบสิ่งแวดล้อม และมาตรการติดตามตรวจสอบคุณภาพสิ่งแวดล้อมของโครงการฯ ให้สำนักงาน นโยบายและแผนทรัพยากรธรรมชาติและสิ่งแวดล้อม และกรมอุตสาหกรรมพื้นฐานและการเหมืองแร่ รับทราบอย่างน้อย ปีละ 2 ครั้ง

บัดนี้ บริษัทฯ ได้ดำเนินการจัดทำรายงานแผนและผลการดำเนินงานด้านการฟื้นฟูที่ทำเหมืองโครงการทำเหมืองฯ จังหวัดสระบุรี ปี 2567 เป็นที่เรียบร้อยแล้ว จึงขอส่งรายงานฉบับดังกล่าวมาเพื่อพิจารณาและรับทราบผล การดำเนินการด้านสิ่งแวดล้อมของบริษัทฯ ในครั้งนี้

จึงเรียนมาเพื่อโปรดทราบ

ขอแสดงความนับถือ

ผู้รับมอบอำนาจ GPCD – P018/2567

ฝ่ายรัฐสัมพันธ์หนังสืออนุญาตและประทานบัตร

ผู้ประสานงาน : คุณชุตติกาญจน์ เฉลยพิศ โทร.087-9878921

บริษัท ปูนซีเมนต์นครหลวง จำกัด (มหาชน)  
โรงงานสระบุรี

SIAM CITY CEMENT PUBLIC COMPANY LIMITED  
Sariaburi Plant



รายงานแผนและผลการดำเนินงานด้านการฟื้นฟูพื้นที่ที่ท่าเหมือง  
เสนอต่อกรมอุตสาหกรรมพื้นฐานและการเหมืองแร่ และ  
สำนักงานนโยบายและแผนทรัพยากรธรรมชาติและสิ่งแวดล้อม

การรายงานครั้ง 2 / วันที่ 27 เดือน ธันวาคม พ.ศ. 2567

๑. ข้อมูลประทาน

ชื่อผู้ถือประทานบัตร บริษัท ปูนซีเมนต์นครหลวง จำกัด (มหาชน)

ชื่อผู้รับช่วงการทำเหมือง -

หมายเลขประทานบัตร	ตามเอกสารแนบ	หมายเลขคำขอประทานบัตรเดิม	ตามเอกสารแนบ
ที่ตั้ง ตำบล	ทับกวาง	อำเภอ	แก่งคอย
		จังหวัด	สระบุรี
ชนิดแร่	หินปูนและหินดินดาน	วิธีการ	เหมืองเปิดแบบชันบันได
อายุประทานบัตร	ตามเอกสารแนบ ปี เริ่มตั้งแต่	ตามเอกสารแนบ	วันสิ้นสุด
พื้นที่ประทานบัตรทั้งหมด	8,173-0-30	ไร่	โดยกรรมสิทธิ์ที่ดิน มีดังนี้
<input type="checkbox"/> ที่กรรมสิทธิ์ (ระบุประเภท เช่น โฉนด, นส.๓ก, นส.๓ ฯลฯ)		ไร่	
<input checked="" type="checkbox"/> ที่รัฐ (ระบุประเภท เช่น ป่าสงวน, สปก.)	พื้นที่ป่าสงวน = 7,831-0-35 ไร่ และป่า 2484 = 236-0-48 ไร่	ไร่	ไร่
<input checked="" type="checkbox"/> อื่น ๆ (ระบุ)	พื้นที่เอกสารสิทธิ์ = 105-3-47 ไร่	ไร่	ไร่

๒. ข้อมูลการทำเหมืองปัจจุบัน

สภาพปัจจุบัน ☒ เปิดการทำเหมือง ☐ หยุดการทำเหมือง

พื้นที่ที่ใช้ในการทำเหมืองและกิจกรรมเกี่ยวเนื่องทั้งหมดในปัจจุบัน 3,080 ไร่

จำนวนหน้าเหมือง/บ่อเหมืองปัจจุบัน 2 แห่ง

ขนาด (ระบุขนาดแต่ละแห่งตามลำดับ) - หินดินดาน 330 ไร่, หินปูน 2,750 ไร่ ไร่

พื้นที่เก็บกองเปลือกดินและเศษหิน - แห่ง

ขนาด (ระบุขนาดแต่ละแห่งตามลำดับ) - ไร่

พื้นที่โรงแต่งแร่/สำนักงาน/บ้านพัก ฯลฯ รวม 613-03-83 ไร่

จำนวนขุมเหมืองที่ไม่ใช้ทำเหมืองแล้ว - แห่ง ขนาด - ไร่ ลึก - เมตร

พื้นที่ที่ผ่านการทำเหมืองแล้ว 381 ไร่ พื้นที่ทำการฟื้นฟูแล้ว 381 ไร่

๓. รูปแบบการใช้ประโยชน์ที่ดินภายหลังสิ้นสุดการทำเหมือง (พร้อมแนบแผนผังการฟื้นฟูพื้นที่ในภาพรวม

ซึ่งสอดคล้องกับแผนผังโครงการทำเหมือง โดยเฉพาะครั้งแรกของกรายงาน และทุกครั้งที่มีการเปลี่ยนแปลงรูปแบบการใช้พื้นที่สุดท้าย)

☐ พัฒนาเป็นแหล่งน้ำสาธารณะ

☐ พัฒนาเป็นทุ่งหญ้าธรรมชาติ/ทุ่งหญ้าเลี้ยงสัตว์

- ☐ พัฒนาเป็นพื้นที่
- ☒ ปลูกสร้างสวนป่า
- ☐ อื่น ๆ (ระบุ)

๔. ผลการดำเนินงานในช่วง ๓ ปีที่ผ่านมา (พร้อมแนบแผนผังแสดงพื้นที่ดำเนินการปรับปรุงและฟื้นฟูสภาพพื้นที่  
ที่ใช้ทำเหมืองและภาพถ่ายการดำเนินงาน) (ปี 2565-2567)

☐ การปรับสภาพและฟื้นฟูพื้นที่บริเวณหน้าเหมือง

จำนวน - แห่ง เนื้อที่ - ไร่

วิธีดำเนินการ (ให้อธิบายลักษณะของหน้าเหมือง ความปลอดภัย)

☐ การปรับสภาพและฟื้นฟูกองเก็บเปลือกดินและเศษหิน

จำนวน - แห่ง เนื้อที่ - ไร่

วิธีดำเนินการ

☒ การปรับสภาพและฟื้นฟูขุมเหมืองที่ไม่ใช้ในการทำเหมืองแล้ว

จำนวน 5 แห่ง ขนาด (กxขxล) 184x1650x12 เมตร

วิธีดำเนินการ เตรียมพื้นที่โดยการจัดทำคันดินปลูกต้นไม้ฟื้นฟู และนำกล้าไม้ฟื้นฟูในเรือนเพาะชำกลางหลุมดินที่เตรียมไว้ โดยในหลุมดินไม้ปลูกออก ปุ๋ยคอก ปุ๋ยคอก  
เพื่อเพิ่มธาตุไนโตรเจน และใส่ฟอสฟอรัส สารช่วยเพิ่มการอุ้มน้ำ พร้อมทั้งปลูกพืชคลุมดินตระกูลถั่ว เพื่อรักษาดินและกักเก็บความชื้นจนแฉะรดน้ำดูแล โดยปี 2565 ฟื้นฟู 2 ไร่, ปี  
2566 ฟื้นฟู 9 ไร่, ปี 2567 ฟื้นฟู 4 ไร่ รวมฟื้นฟู 3 ปี ทั้งหมด 15 ไร่

☐ การปรับสภาพและฟื้นฟูระบบป้องกันการชะล้างตะกอนดินจากบริเวณหน้าเหมืองที่เก็บกองเปลือกดิน/เศษหิน  
และบริเวณอื่น ๆ อาทิเช่น คันทำนบดินและดูระบายน้ำและบ่อดักตะกอน เป็นต้น

จำนวน - แห่ง ขนาด (กxขxล) - เมตร

วิธีดำเนินการ

☐ การปลูกต้นไม้ระหว่างพื้นที่ว่างทั่วไปในเขตพื้นที่ประทานบัตร รวมเนื้อที่ - ไร่

วิธีดำเนินการ

☐ การปรับสภาพและฟื้นฟูพื้นที่บริเวณ โรงแต่งแร่/โรง โม่หิน เนื้อที่ - ไร่

วิธีดำเนินการ

☐ การปรับสภาพและฟื้นฟูพื้นที่บริเวณสำนักงาน / บ้านพัก เนื้อที่ - ไร่

วิธีดำเนินการ

งบประมาณดำเนินงานทั้งหมดโดยประมาณ 3,228,180.00 บาท

### ๕. แผนการดำเนินงานในช่วง ๓ ปีข้างหน้า

๕.๑ แผนการดำเนินงานที่จะจัดทำในช่วง ๓ ปีข้างหน้า (พร้อมแนบแผนผัง แสดงตำแหน่งที่จะดำเนินการ  
ใน ๓ ปีข้างหน้า) (ปี 2568-2570)

- ☐ การปรับปรุงสภาพและฟื้นฟูพื้นที่บริเวณหน้าเหมือง

จำนวน - แห่ง เนื้อที่ - ไร่

วิธีดำเนินการ -

- ☐ การปรับปรุงสภาพและฟื้นฟูกองเก็บเปลือกหินและเศษหิน

จำนวน - แห่ง เนื้อที่ - ไร่

วิธีดำเนินการ -

- ☒ การปรับปรุงสภาพและฟื้นฟูขุมเหมืองที่ไม่ใช้ในการทำเหมืองแล้ว

จำนวน 4 แห่ง ขนาด (กxยxล) 75x480x12 เมตร

วิธีดำเนินการ เตรียมพื้นที่โดยการจัดทำคันดินปลูกหญ้าแฝก และนำถ้ำไม้ในพื้นที่บริเวณเพาะชำลงหลุมดินที่เตรียมไว้ โดยในหลุมดิน

ใส่ปุ๋ยคอก ปุ๋ยคอก เพื่อเพิ่มธาตุไนโตรเจน และใส่ฟอสเฟต สารช่วยเพิ่มการดูดน้ำ หรือทั้งปลูกพืชคลุมดินตระกูลถั่ว เพื่อรักษาดินและกักเก็บความชื้นและลดน้ำไหล

- ☐ การปรับปรุงสภาพและฟื้นฟูระบบป้องกันกระแสน้ำจากบริเวณหน้าเหมืองที่เก็บกองเปลือกหิน/เศษหิน  
และบริเวณอื่น ๆ อาทิเช่น คันทำนบดินและคูระบายน้ำและบ่อคัดตะกอน เป็นต้น

จำนวน - แห่ง ขนาด (กxยxล) - เมตร

วิธีดำเนินการ -

- ☐ การปลูกต้นไม้ระหว่างพื้นที่ว่างทั่วไปในเขตพื้นที่ประทานบัตร รวมเนื้อที่ - ไร่

วิธีดำเนินการ -

- ☐ การปรับปรุงสภาพและฟื้นฟูพื้นที่บริเวณ โรงแต่งแร่/โรง โม่หิน เนื้อที่ - ไร่

วิธีดำเนินการ -

- ☐ การปรับปรุงสภาพและฟื้นฟูพื้นที่บริเวณสำนักงาน / บ้านพัก เนื้อที่ - ไร่

วิธีดำเนินการ -

### ๕.๒ การจัดเตรียมงบประมาณ

งบประมาณสำหรับดำเนินงานตามแผนงาน 1,030,400.00 บาท

งบประมาณสำหรับการบำรุงรักษาพื้นที่ที่ฟื้นฟูแล้ว 3,118,500.00 บาท

ปัญหาและอุปสรรคที่ต้องการความช่วยเหลือ/สนับสนุนจากกรมอุตสาหกรรมพื้นฐานและการเหมืองแร่  
และส่วนราชการอื่น ๆ

วิธีดำเนินการ -

(ลงชื่อ)

ตำแหน่ง

ผู้จัดทำรายงาน

รับรองข้อมูลถูกต้องและเห็นชอบกับแผนการดำเนินการ

(ลงชื่อ)

ตำแหน่ง

Quarry planning and Technical Service Division Manager





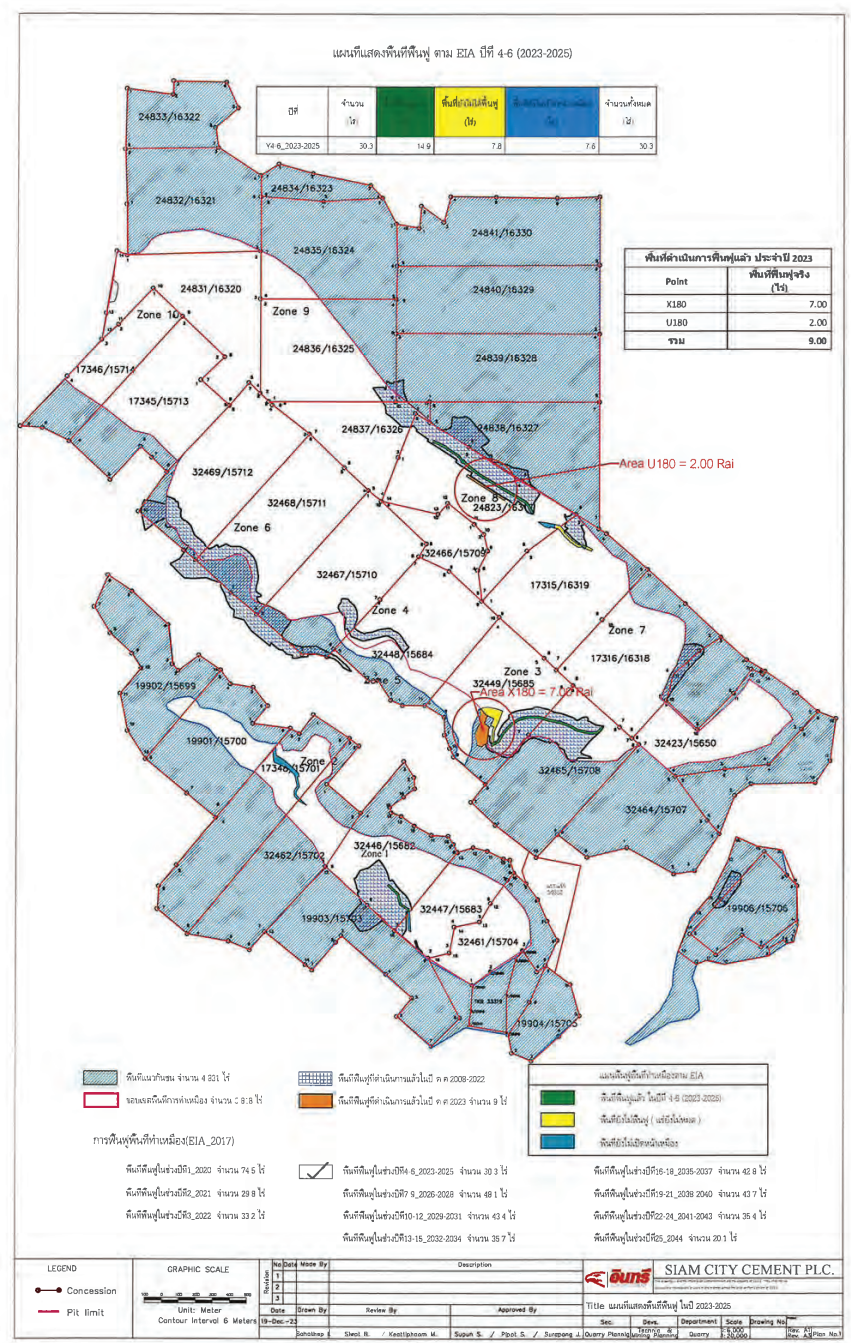

[illegible]





งานปลูกต้นไม้ฟื้นฟูประจำปี

